



มหาวิทยาลัยมหิดล
สถาบันวิจัยประชากรและสังคม



รายงานประจำปี
2565
ANNUAL
REPORT 2022

สถาบันวิจัยประชากรและสังคม มหาวิทยาลัยมหิดล
Institute for Population and Social Research, Mahidol University

ปณิธานสถาบันฯ ๐๐๐

คุณภาพ คุณธรรม นำสถาบันฯ

วิสัยทัศน์ ๐๐๐

เป็นสถาบันชั้นนำในระดับโลก ที่สรรสร้างวิทยาการด้านประชากรและสังคม เพื่อการพัฒนาอย่างยั่งยืน

พันธกิจ ๐๐๐

การวิจัย การบูรณาการการวิจัยเข้ากับการเรียน / การสอน บริการวิชาการ และการบริหารองค์กรอย่างยั่งยืน โดยกำหนดให้ งานวิจัยเป็นพันธกิจหลักของส่วนงานคิดเป็นประมาณ ร้อยละ 70 และ การเรียน / การสอน งานบริการวิชาการ คิดเป็นประมาณ ร้อยละ 30 ของการดำเนินงานทั้งหมด

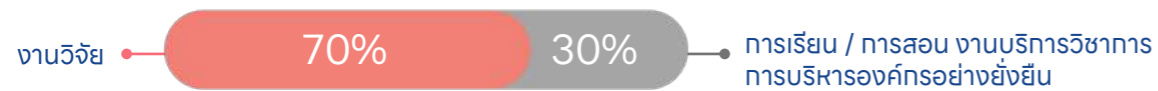

ค่านิยม ๐๐๐

I • P • S • R

Institute for Population and Social Research



มั่นคงยั่งยืนในคุณธรรม



ทำงานอย่างมืออาชีพ



ผนึกกำลัง



ทุ่มเทรับผิดชอบต่อสังคม



“
IPSR
ในยุคความปกติ
ตัดไป...”

ไม่ว่าโลกจะเข้าสู่ยุคความปกติใหม่ (the new normal) หรือยุคความปกติถัดไป (the next normal) ที่ความไม่แน่นอน ความผันผวน ความซับซ้อน และความคลุมเครือ กำลังจะกลายเป็นความคุ้นเคยของผู้คน สถาบันฯ ยังคงมุ่งมั่นที่จะเป็นสถาบันฯ ชั้นนำระดับโลกที่สรรสร้างวิทยาการด้านประชากรและสังคม เพื่อการพัฒนาอย่างยั่งยืน ที่เพิ่มเติมขึ้นคือ การเตรียมความพร้อมของบุคลากรและการใช้ประโยชน์สูงสุดของเทคโนโลยีที่ต้องเข้มข้นมากขึ้น รวมทั้งการปรับสภาพแวดล้อมด้านกายภาพ ภาวะเบียดและกลไกต่าง ๆ ให้เอื้อและอำนวยความสะดวกต่อการปฏิบัติการของบุคลากรและนักศึกษาให้ยืดหยุ่นมากขึ้นทั้งเวลาและสถานที่ เพื่อสนับสนุนการทำงานวิจัย การจัดการเรียนการสอน และการบริการวิชาการ นอกจากนี้การดำเนินการตามนโยบายสถาบันสูงภาวะ (Healthy IPSR Policy) อย่างจริงจัง เพื่อให้สมดุลชีวิตและวิถีสุขภาพดีไม่ได้เป็นเพียงแค่การวาดฝัน แต่เป็นวิถีชีวิตที่จับต้องได้และมีความยั่งยืนของทุกคน

สารจาก ผู้อำนวยการ

ปี 2565 สถาบันฯ นำเสนอผลงานวิจัยที่สำคัญสู่สาธารณะ ผ่านงานประชุมประชากรและสังคม ประจำปี ในวันที่ 1 กรกฎาคม ภายใต้หัวข้อ “โควิด19: การฟื้นตัว และโอกาสของประชากรและสังคม” และได้จัดงานประชุม The 6th MMC Regional Conference โดยศูนย์ศึกษาการย้ายถิ่นมหิดล (Mahidol Migration Center-MMC) ในระหว่างวันที่ 1 – 2 ธันวาคม 2565 เพื่อเผยแพร่ผลงานวิจัยด้านการย้ายถิ่น ความเป็นเมือง และแรงงาน และนำไปสู่ข้อเสนอแนะเชิงนโยบายที่มีความสำคัญ นอกจากนี้ การตีพิมพ์บทความวิจัยในวารสารระดับนานาชาติ ที่อยู่ในฐานข้อมูล Scopus ของบุคลากรของสถาบันฯ มีจำนวนเพิ่มขึ้น และสถาบันฯ มีความภาคภูมิใจเป็นอย่างยิ่งที่ในปีนี้บุคลากรของสถาบันฯ (รองศาสตราจารย์ ดร.สุรียพร พันพิง) ได้รับการจัดอันดับการอ้างอิงผลงานทางวิชาการเป็นหนึ่งในสิบ (Top 10) ของประเทศ จาก World Scientist and University Rankings 2022 ในสาขา Social Sciences

สถาบันฯ เป็น Joint Research Unit ทางด้านสังคมศาสตร์แห่งแรกและแห่งเดียวของมหาวิทยาลัยมหิดล ทำงานเคียงบ่าเคียงไหล่ร่วมกับมหาวิทยาลัยชั้นนำในต่างประเทศ เช่น มหาวิทยาลัยซัสเซกซ์ ประเทศอังกฤษ มหาวิทยาลัยโทเบ ประเทศญี่ปุ่น มหาวิทยาลัยยูท่าห์ มหาวิทยาลัยวอชิงตัน ประเทศสหรัฐอเมริกา มหาวิทยาลัยเวียนนา ประเทศออสเตรีย รวมทั้งองค์กรเอกชนในประเทศและต่างประเทศ

ผลงานของสถาบันฯ ที่ผ่านมาและที่จะเกิดขึ้นในอนาคต คือดอกผลของความร่วมมือ ร่วมใจ และความทุ่มเทของบุคลากรและนักศึกษาทุกคน ที่พร้อมทำงานหนัก พร้อมปรับเปลี่ยนการทำงาน และการใช้ชีวิต ให้สอดคล้องกับบริบททางสังคมที่เปลี่ยนแปลง และเคลื่อนไหวอยู่ตลอดเวลา พร้อมทั้งก้าวเดินไปด้วยกันในยุคความปกติถัดไป ในนามผู้อำนวยการสถาบันฯ ของอบุคลากรและนักศึกษาทุกคนที่มีส่วนร่วมในการนำพาสถาบันฯ ให้เติบโตเป็นองค์กรที่มีคุณค่ากับสังคมไทยและสังคมโลกต่อไป

Am P.

(รองศาสตราจารย์ ดร.อารี จำปาปลาย)
ผู้อำนวยการสถาบันวิจัยประชากรและสังคม

CONTENTS

สารบัญ

2	ปณิธาน วิสัยทัศน์ พันธกิจ ค่านิยม	61	ความเป็นเลิศในการบริการวิชาการ
3	สารจากผู้อำนวยการ	62	• ศูนย์อ้างอิงข้อมูลทางประชากรและสังคม
	ข้อมูลองค์กร	66	• งานประชุมวิชาการประชากรและสังคม ประจำปี 2565
5	• ยุทธศาสตร์สถาบันวิจัยประชากรและสังคม พ.ศ. 2564 - 2568	70	• The Prachakorn “เดอะประชากร”
14	• ประวัติความเป็นมา	72	• เสวนาวิชาการ “ได้ชายคาประชากร”
16	• โครงสร้างและการบริหารงาน	80	• การบริการวิชาการ “ประชุม-ศึกษาดูงาน”
20	• บุคลากร	86	• หนังสือและรายงานวิจัย
22	• งบประมาณ	93	• ห้องสมุดเฉพาะทางด้านประชากรและสังคมศาสตร์
23	ความเป็นเลิศด้านการวิจัยทางประชากรและสังคม	94	• จำนวนข่าวและบทความที่เผยแพร่
24	• งานวิจัย 6 กลุ่ม	95	ผลงานเด่น
25	• โครงการวิจัยที่ได้รับทุนสนับสนุนในปัจจุบันประมาณ 2565	96	กิจกรรมสำคัญ
30	• บทความที่ได้รับการตีพิมพ์	144	กิจกรรมเพื่อชุมชนและทำนุบำรุงศิลปวัฒนธรรม
36	• ทรัพย์สินทางปัญญา	148	คณะกรรมการจริยธรรมการวิจัย
38	• การให้บริการของหน่วยบริหารงานวิจัย	150	Journal of Population and Social Studies (JPSS)
40	• ความพึงพอใจจากแหล่งทุน ประจำปี 2565	151	IPSR ยิงเปิดเผย ยิงโปร่งใส
41	สรรสร้างการศึกษาเพื่อการเปลี่ยนแปลง	152	Healthy workplace แผนปฏิบัติการเชิงรุก “การมีวิถีชีวิตที่มีสุขภาพดี: Healthy lifestyle”
42	• หลักสูตรบัณฑิตศึกษา	154	การจัดการความยั่งยืนด้านสิ่งแวดล้อม
43	• แหล่งทุนของนักศึกษา	158	Social Network
44	• การสำรวจความพึงพอใจของนักศึกษา	159	รายชื่อคณะทำงานจัดทำรายงานประจำปี 2565
46	• เกณฑ์มาตรฐานคุณภาพอาจารย์ของมหาวิทยาลัยมหิดล		
47	• กิจกรรมพัฒนานักศึกษา		
55	เครือข่ายความร่วมมือ		

ยุทธศาสตร์ที่ 1 : มุ่งสร้างงานวิจัยและนวัตกรรมด้านประชากรและสังคมในมาตรฐานระดับโลก

เป้าประสงค์ :

มีงานวิจัยและนวัตกรรมด้านประชากรและสังคมที่มีมาตรฐานในระดับโลก

วัตถุประสงค์เชิงกลยุทธ์	กลยุทธ์/กลวิธี	แผนปฏิบัติการ
1. เพื่อผลิตผลงานวิจัยที่มีคุณภาพระดับมาตรฐานสากล	1.1 สร้างกระบวนการเรียนรู้และพัฒนาศักยภาพของนักวิจัยทุกระดับอย่างสม่ำเสมอ และต่อเนื่อง	<ul style="list-style-type: none"> • ถอดบทเรียนโครงการวิจัยที่ประสบความสำเร็จในการตีพิมพ์บทความ/สร้างนวัตกรรมสังคม/เป็นนโยบาย/การพัฒนาชุมชน • พัฒนาวิธีการใหม่ ๆ เพื่อกระตุ้นให้นักวิจัยทำงานเป็นทีมทั้งในการเขียนบทความตีพิมพ์ การพัฒนานวัตกรรมสังคม และการพัฒนาโครงการวิจัยในแต่ละกลุ่มวิจัย • ร่วมโครงการ Flagship ที่ 4.1 สร้าง Global Talents Platform ด้านการวิจัย
	1.2 สนับสนุน Global Connectivity ด้วยการสร้างความร่วมมือทำวิจัยกับสถาบัน/มหาวิทยาลัย/โครงการวิจัยระดับนานาชาติแบบสหสถาบัน ที่มี Global Impacts	<ul style="list-style-type: none"> • กำหนดรายชื่อมหาวิทยาลัยต่างประเทศ ที่จะพัฒนาเครือข่ายใหม่ในการทำความร่วมมือด้านการวิจัย และมีการทำ MOU/LOI/MOA • สร้างความเข้มแข็งกับมหาวิทยาลัยที่เป็นเครือข่ายเก่า • สนับสนุนให้มีการแสวงหาแหล่งทุนแลกเปลี่ยนให้นักวิจัยสถาบันฯ ไปสร้างความร่วมมือ หรือเชิญนักวิจัยจากมหาวิทยาลัยเครือข่ายมาทำงานที่สถาบันฯ
	1.3 สรรหานักวิจัยสำเร็จรูปเพื่อเพิ่มความเข้มแข็งของงานวิจัย	<ul style="list-style-type: none"> • ค้นหาและรับสมัครนักวิจัยต่างชาติ ที่มี คุณ สม บั ตี ตาม เก ณ ฑ์ ที่ มหาวิทยาลัยกำหนด โดยทำ Short List รายชื่อนักวิจัยที่อยู่ในเครือข่าย เช่น นักวิจัยในเครือข่าย APA หรือ รายชื่อนักวิจัยที่ต้องการมาทำ Post-doctoral Degree จากแหล่งทุนต่าง ๆ เช่น ทุน Fulbright



วัตถุประสงค์เชิงกลยุทธ์	กลยุทธ์/กลวิธี	แผนปฏิบัติการ
2. เพื่อผลิตผลงานวิจัยที่สร้างองค์ความรู้ใหม่หรือนวัตกรรมทางสังคมที่เป็นประโยชน์ต่อนโยบายและตอบสนองความต้องการของสังคมทุกระดับ	2.1 สร้างความเข้มแข็งในการทำวิจัยทางประชากรและสังคมโดยเฉพาะประเด็นที่มีความสำคัญต่อการพัฒนาคุณภาพชีวิตของประชากรโดยใช้นวัตกรรมทางสังคม	<ul style="list-style-type: none"> ▪ สร้างความร่วมมือหรือเป็นภาคีกับแหล่งทุนที่สนับสนุนการวิจัยที่มุ่งทำงานด้านการพัฒนาขับเคลื่อนนโยบาย งานวิจัยพัฒนาคุณภาพชีวิต เช่น สสส. และหน่วยงานราชการต่าง ๆ ▪ สร้างแรงบันดาลใจให้นักวิจัยสนใจการทำงานวิจัยเชิงที่สร้างนวัตกรรมสังคม หรือทำงานวิจัยและพัฒนามากขึ้น โดยส่งนักวิจัยไปพัฒนาศักยภาพด้านนี้ และมี Proposal กลับมา ▪ สนับสนุนงานวิจัยที่มีการบูรณาการงานวิจัยกับการสร้างนวัตกรรมสังคม ▪ สนับสนุนให้มีโครงการวิจัยเพื่อสร้างความเข้มแข็งชุมชนในพื้นที่เฉพาะในจังหวัดกาญจนบุรี ▪ พัฒนาพื้นที่เฉพาะในจังหวัดกาญจนบุรีให้เป็น Social Lab และเป็นพื้นที่เรียนรู้ด้านการวิจัยและการพัฒนาของนักศึกษาทั้ง 4 หลักสูตร
	2.2 พัฒนาโครงการวิจัยในประเด็นที่ทันต่อ Mega Trend และสนับสนุนการนำข้อมูล Big Data มาใช้เพื่อสร้างนวัตกรรมด้านประชากรและสังคม	<ul style="list-style-type: none"> ▪ พัฒนากลุ่มวิจัยที่ขับเคลื่อนงานวิจัยทางประชากรและสังคมซึ่งเชื่อมโยงกับเทคโนโลยีดิจิทัล เช่น งานวิจัยที่วิเคราะห์ Big Data หรือการวิจัยประเด็นทางประชากรและสังคมที่เชื่อมโยงกับสิ่งที่ไม่ใช่มนุษย์ เช่น AI สัตว์เลี้ยง พืช เป็นต้น

วัตถุประสงค์เชิงกลยุทธ์	กลยุทธ์/กลวิธี	แผนปฏิบัติการ
3. เพื่อพัฒนาระบบบริหารจัดการที่สนับสนุนงานวิจัยที่มีประสิทธิภาพ (Efficiency) และประสิทธิผล (Effectiveness)	3.1 สร้างสภาพแวดล้อมที่เอื้อต่อการทำวิจัย	<ul style="list-style-type: none"> ▪ แต่งตั้งคณะกรรมการสนับสนุนการวิจัยและการตีพิมพ์ประจำสถาบันฯ ▪ จัดสรรงบประมาณเงินรายได้สำหรับการตีพิมพ์ผลงานวิจัย ▪ หน่วยบริหารงานวิจัยทำหน้าที่อำนวยความสะดวกและประสานงานเรื่องการทำสัญญากับแหล่งทุนและมหาวิทยาลัย ▪ ถอดบทเรียนและเพิ่มช่องทางการทำ Peer Review ทั้ง Proposals และผลงานตีพิมพ์
	3.2 สร้างสภาพแวดล้อมที่เอื้อต่อการทำงานสร้างนวัตกรรมทางสังคม	<ul style="list-style-type: none"> ▪ จัดหาผู้เชี่ยวชาญในการทำงานด้านสร้างนวัตกรรมสังคมมาเป็นที่ปรึกษาให้กับนักวิจัยรุ่นใหม่ ▪ จัดกระบวนการพูดคุยเพื่อสร้างทีมผู้เชี่ยวชาญ หรือ Think Tank เพื่อทำวิจัยที่เชื่อมโยงกับ Mega Trend การใช้ Big Data และการสร้างนวัตกรรมสังคม ▪ จัดพูดคุยในรูปแบบของ Café Talk โดยให้ Research Cluster ต่าง ๆ หมุนเวียนกันจัดเดือนละครั้ง ▪ ทบทวน Research Clusters ให้มีความทันสมัย ตลอดจนกำหนดกรอบ และประเด็นการวิจัยของแต่ละ Research Cluster อย่างสอดคล้องกับสถานการณ์ทางประชากรและสังคม

ยุทธศาสตร์ที่ 2 : การศึกษาเพื่อสังคม

เป้าประสงค์ :

เพื่อสร้างบัณฑิตที่มีคุณลักษณะเป็นผู้นำการเปลี่ยนแปลงที่ก่อให้เกิดประโยชน์ต่อสังคมทั้งในระดับชาติและนานาชาติ

วัตถุประสงค์เชิงกลยุทธ์	กลยุทธ์/กลวิธี	แผนปฏิบัติการ
1. พัฒนาหลักสูตรให้มีคุณภาพในระดับสากล มีความเป็นสหวิทยาการ เป็นประโยชน์ และสอดคล้องตามความต้องการของสังคม	1.1 พัฒนาอาจารย์และบุคลากรให้มีศักยภาพด้านการศึกษาและกิจการนักศึกษาที่ตอบสนองต่อกระบวนการจัดการเรียนการสอนที่มีคุณภาพ	<ul style="list-style-type: none"> ประเมินความต้องการของอาจารย์ในการพัฒนาศักยภาพด้านการเรียนการสอน สนับสนุนให้อาจารย์ได้รับการพัฒนาศักยภาพตามความต้องการของอาจารย์ วิเคราะห์ผลการประเมินความต้องการของนักศึกษาที่มีต่อการเรียนการสอนเพื่อนำไปสู่การวางแผนพัฒนา
	1.2 ผลักดันให้หลักสูตรมีคุณภาพในระดับสากล	<ul style="list-style-type: none"> สนับสนุนและส่งเสริมกิจกรรมที่ทำให้หลักสูตรบรรลุเกณฑ์รับรองคุณภาพมาตรฐานสากล บุคลากรมีความรู้ความเข้าใจเกณฑ์ของคุณภาพมาตรฐานสากล โดยเฉพาะ AUN-QA ปรับปรุงกระบวนการเรียนการสอน และการประเมินให้เป็นไปตามเกณฑ์คุณภาพมาตรฐานสากล
	1.3 พัฒนารายวิชาที่มีความเป็นสหวิทยาการ เป็นประโยชน์ และสอดคล้องตามความต้องการของสังคม	<ul style="list-style-type: none"> ปรับปรุงรายวิชาเพื่อให้สอดคล้องตามความต้องการของผู้เรียน เปิดโอกาสให้ผู้เรียนมีการเรียนล่วงหน้าก่อนเข้าศึกษา และสามารถสะสมหน่วยกิตได้

วัตถุประสงค์เชิงกลยุทธ์	กลยุทธ์/กลวิธี	แผนปฏิบัติการ
2. สร้างสภาพแวดล้อมและกลไกสนับสนุนที่เอื้อต่อการจัดการเรียนการสอนที่มีคุณภาพ	2.1 สร้างสภาพแวดล้อมทางเทคโนโลยี (Technological Environment) ที่เอื้อต่อการเรียนรู้	<ul style="list-style-type: none"> จัดห้องเรียนและสิ่งอำนวยความสะดวกให้รองรับการเรียนการสอนหลากหลายรูปแบบ พัฒนาช่องทางการเข้าถึงการศึกษา (Platform) ที่หลากหลายรูปแบบ มีห้องสมุดเฉพาะทางที่มีทรัพยากรสารสนเทศทั้งฉบับพิมพ์และอิเล็กทรอนิกส์ที่สนับสนุนหลักสูตรที่มีจัดการเรียนการสอนในสถาบันฯ สนับสนุนให้ใช้เครื่องมืออิเล็กทรอนิกส์ และ Software เพื่อใช้ในการเรียนการสอน วิทยานิพนธ์ และบทความวิจัย
		<ul style="list-style-type: none"> มีระบบติดตามการเข้าร่วมกิจกรรม Soft Skill ของนักศึกษา ส่งเสริมให้นักศึกษาจัดกิจกรรมและเป็นผู้นำกิจกรรม ส่งเสริมให้นักศึกษาเข้าร่วมกิจกรรมที่มีความเป็นนานาชาติ เช่น การเข้าร่วมประชุมวิชาการระดับนานาชาติ การพัฒนาทักษะทางด้านภาษาอังกฤษ การตีพิมพ์บทความในวารสารระดับนานาชาติ ส่งเสริมให้นักศึกษาเข้าร่วมโครงการแลกเปลี่ยนในระดับนานาชาติ
3. สร้างกลไกสนับสนุนให้บัณฑิตมีสมรรถนะพลเมืองโลก (Global Citizen Competence)	3.1 พัฒนาศักยภาพนักศึกษาและกระบวนการจัดกิจกรรมนักศึกษาให้ตอบสนองต่อการเป็นพลเมืองโลกและมีสมรรถนะสากล	

ยุทธศาสตร์ที่ 3 : การรณรงค์เชิงนโยบาย และการเป็นผู้นำบริการวิชาการ

เป้าประสงค์ :

มีความเป็นเลิศในการบริการวิชาการและนำไปสู่ผลกระทบเชิงนโยบายที่มีต่อการพัฒนาคุณภาพชีวิตให้ดีขึ้นในระดับประเทศและระดับภูมิภาค

วัตถุประสงค์เชิงกลยุทธ์	กลยุทธ์/กลวิธี	แผนปฏิบัติการ
4. กำหนดแนวทางในการบริหารจัดการเพื่อให้มีจำนวนนักศึกษาเป็นไปตามเป้าหมาย	<p>4.1 กำหนดกลยุทธ์การประชาสัมพันธ์หลักสูตรให้ตรงกับกลุ่มเป้าหมายของหลักสูตรและมีประสิทธิภาพ</p> <p>4.2 เพิ่มจำนวนทุนการศึกษา</p> <p>4.3 ส่งเสริมเชิงรุกและสนับสนุนเครือข่ายศิษย์เก่า เพื่อร่วมพัฒนานักศึกษาและมหาวิทยาลัย</p>	<ul style="list-style-type: none"> การประชาสัมพันธ์หลักสูตรผ่านสื่อสิ่งพิมพ์ Road Show สื่อออนไลน์ กิจกรรมต่าง ๆ ของสถาบันฯ เครือข่ายศิษย์เก่า และสัมมนาประชาสัมพันธ์หลักสูตร โดยเชิญผู้ให้ทุนเข้าร่วมและศิษย์เก่าเข้าร่วมในเวทีสัมมนา หาแหล่งทุนเพื่อสนับสนุนทุนการศึกษา (TICA UNFPA สถานทูต มูลนิธิ สมาคม และบริษัทเอกชน) สนับสนุนให้มีการขอทุนการศึกษาภายใต้โครงการวิจัยของสถาบันฯ สถาบันฯ ให้ทุนการศึกษา

วัตถุประสงค์เชิงกลยุทธ์	กลยุทธ์/กลวิธี	แผนปฏิบัติการ
1. เพื่อเป็นผู้นำด้านนโยบาย ประชากร และ สังคม ระดับชาติและนานาชาติ โดยเฉพาะในด้านประชากรศาสตร์ สุขภาพและความอยู่ดีมีสุข ผู้สูงอายุ การย้ายถิ่น ครอบครัว อนามัยเจริญพันธุ์ ความเท่าเทียมทางเพศ	<p>1.1 เผยแพร่ผลงานทางวิชาการ ผ่านการประชุมเชิงปฏิบัติการ/ การฝึกอบรม การประชุมทางวิชาการ และสิ่งพิมพ์อย่างมีคุณภาพและได้มาตรฐานระดับชาติและมาตรฐานสากล</p> <p>1.2 สนับสนุนการขับเคลื่อน Policy Advocacy ด้วยหลักฐานเชิงประจักษ์</p>	<ul style="list-style-type: none"> สร้างระบบการประเมินความพึงพอใจและความต้องการของผู้เข้าร่วมประชุม/ ผู้รับการอบรมบริการวิชาการที่มีประสิทธิภาพ ขยายผลงานด้านบริการวิชาการประเภทสื่อสิ่งพิมพ์ เช่น JPSS ให้มีฐานการตีพิมพ์ที่บุคคลภายนอกสามารถเข้าถึงได้กว้างขึ้น
2. เพื่อให้สถาบันฯ มีบริการวิชาการด้านประชากรและสังคมที่เป็นเลิศในระดับชาติและนานาชาติ	<p>2.1 สร้างระบบบริหารจัดการเพื่อความเป็นเลิศด้านการบริการวิชาการ</p> <p>2.2 ร่วมกับพันธมิตรในการขับเคลื่อนการพัฒนาบริการวิชาการ</p> <p>2.3 เพิ่มศักยภาพการบริการวิชาการเพื่อให้เข้าถึงกลุ่มเป้าหมายทุกระดับมากขึ้น</p>	<ul style="list-style-type: none"> ปรับระบบการให้บริการวิชาการของสถาบันฯ ซึ่งมีรูปแบบที่หลากหลาย ให้สามารถตอบสนองความต้องการของผู้รับบริการ ควบคู่ไปกับการดำเนินงานภายใต้เกณฑ์นโยบายที่มหาวิทยาลัยกำหนดไว้ เสริมสร้างความเข้มแข็งในการทำงานร่วมกันกับเครือข่ายและพันธมิตรในรูปแบบที่เป็นทางการ และ ส่งเสริมให้เกิดการดำเนินงานร่วมกันอย่างต่อเนื่องผ่าน MOU/MOA/LOI ส่งเสริมให้มีกิจกรรมบริการวิชาการในเวทีวิชาการระดับโลกที่สถาบันร่วมเป็นเจ้าภาพ เช่น จัดเวทีวิจัยเชิงปฏิบัติการก่อนหรือหลังการประชุม APA เพื่อให้งานบริการวิชาการเป็นที่ยอมรับในระดับนานาชาติ ส่งเสริมให้เกิดการจัดอบรมในรูปแบบออนไลน์ ควบคู่ไปกับการอบรมในรูปแบบเดิม เพื่อรองรับสถานการณ์การระบาดของโรคเชื้อไวรัส COVID-19



ยุทธศาสตร์ที่ 4 : การบริหารองค์กรเพื่อพึ่งพาตนเองและมีความยั่งยืน

เป้าประสงค์ :
การบริหารจัดการเพื่อพึ่งพาตนเองและมีความยั่งยืน

วัตถุประสงค์เชิงกลยุทธ์	กลยุทธ์/กลวิธี	แผนปฏิบัติการ
1. เพื่อเสริมสร้างระบบธรรมาภิบาลให้เข้มแข็ง	1.1 ส่งเสริมการรับรู้ร่วมกันและระบบการสื่อสารสองทาง เพื่อผลักดันให้มีการดำเนินงานตามหลักธรรมาภิบาลอย่างทั่วถึง	<ul style="list-style-type: none"> จัดกิจกรรมส่งเสริมคุณธรรมจริยธรรม และการประพฤติปฏิบัติ ตามกฎหมายและกฎระเบียบ เข้าร่วมกิจกรรมส่งเสริมธรรมาภิบาลของมหาวิทยาลัย เพิ่มระบบตรวจสอบทางงานคลังและพัสดุที่เข้มงวดขึ้น จัดให้มีกลไกตรวจสอบการละเมิดทางจริยธรรม ธรรมาภิบาล และมีช่องทางรับเรื่องร้องเรียนผ่านช่องทางต่าง ๆ
2. เพื่อพัฒนาโครงสร้างองค์กรและระบบงานที่ตอบสนองต่อพันธกิจหลักของสถาบันที่สามารถพึ่งพาตนเองได้และมีความยั่งยืน	2.1 สื่อสารและสร้างความเข้าใจแผนยุทธศาสตร์ของสถาบันให้บุคลากรเกิดความเข้าใจและขับเคลื่อนร่วมกัน 2.2 เพิ่มขีดความสามารถและสร้างโอกาสในการสร้างรายได้ และการบริหารสินทรัพย์ให้คุ้มค่าและเกิดประโยชน์สูงสุด 2.3 พัฒนาระบบและกลไกสนับสนุนที่สอดคล้องกับบริบทของสถาบันฯ	<ul style="list-style-type: none"> สร้างระบบการทบทวนยุทธศาสตร์ แสวงหาแหล่งรายได้เพิ่มเติมจากแหล่งอื่นนอกเหนือจากการวิจัยการให้เช่าห้องประชุม การลดรายจ่าย และการลงทุนกับศูนย์บริหารสินทรัพย์ พัฒนาแผนปฏิบัติการแนวทางการจัดการความรู้ขององค์กรที่เป็นระบบ พัฒนาระบบบริหารจัดการด้านการเงินโครงการเพื่อให้สถาบันฯ มีสภาพคล่องอย่างต่อเนื่อง
3. เพื่อให้บุคลากรมีศักยภาพตอบสนองต่อการบรรลุวิสัยทัศน์ของสถาบันฯ	3.1 พัฒนาขีดความสามารถในการบริหารจัดการทรัพยากร ของสถาบันฯ ให้มีประสิทธิภาพอย่างยั่งยืน	<ul style="list-style-type: none"> พัฒนาศักยภาพบุคลากรทุกสายงาน จัดอบรมเพื่อพัฒนาทักษะภาษาต่างประเทศ จัดเวทีแลกเปลี่ยนเรียนรู้เพื่อแลกเปลี่ยนประสบการณ์และองค์ความรู้ใหม่

วัตถุประสงค์เชิงกลยุทธ์	กลยุทธ์/กลวิธี	แผนปฏิบัติการ
4. เพื่อให้สถาบันเป็น Digital-based Organization	4.1 พัฒนาและปรับปรุงเทคโนโลยีดิจิทัล รวมถึงการสร้างฐานข้อมูลกลางด้านการวิจัยและบริการวิชาการ	<ul style="list-style-type: none"> พัฒนาและปรับปรุงระบบ Intranet ต่าง ๆ ที่สนับสนุนการบริหารจัดการ สนับสนุนแอปพลิเคชันต่าง ๆ ที่สนับสนุนการทำงานผ่านระบบออนไลน์ ทบทวนโปรแกรมฐานข้อมูลสถาบันฯ เพื่อใช้ประโยชน์จากฐานข้อมูลที่มีอยู่แล้วให้มีประสิทธิภาพมากที่สุด
5. เพื่อให้สถาบันเป็น Eco Organization	5.1 เพิ่มประสิทธิภาพในการใช้ทรัพยากรและระบบสาธารณูปโภคที่ลด Carbon Footprint และส่งเสริมความปลอดภัยด้านอาหารอนามัยและสิ่งแวดล้อม	<ul style="list-style-type: none"> มีนโยบายจัดซื้อจัดจ้างที่เป็นมิตรต่อสิ่งแวดล้อม และประหยัดพลังงานที่ชัดเจน ร่วมโครงการ/กิจกรรมที่เกี่ยวข้องกับการลดก๊าซเรือนกระจก รณรงค์ให้บุคลากรรับทราบและตระหนักถึงความจำเป็นในการลดก๊าซเรือนกระจก
6. เพื่อสร้างภาพลักษณ์ของสถาบันฯ ให้โดดเด่นทั้งในระดับชาติและนานาชาติ	6.1 ใช้ระบบประกันคุณภาพระดับชาติและนานาชาติ เพื่อสร้างการบริหารจัดการอย่างยั่งยืน 6.2 สร้างคู่พันธมิตรทางยุทธศาสตร์กับมหาวิทยาลัย/หน่วยงานระดับโลก (Strategic Partner) 6.3 ประชาสัมพันธ์ภาพลักษณ์ของสถาบันฯ อย่างมียุทธศาสตร์	<ul style="list-style-type: none"> มีนโยบายที่ชัดเจนในการนำผลการประเมิน EdPEX ไปใช้ในการปรับปรุงและการพัฒนาสถาบันฯ มีความร่วมมือทางวิชาการกับมหาวิทยาลัยกลุ่มเป้าหมาย

ประวัติความเป็นมา



1 ปี 2518 - 2523
ศาสตราจารย์เกียรติคุณ
ดร.บุญเลิศ เลี้ยวประไพ



2 ปี 2523 - 2531
ศาสตราจารย์เกียรติคุณ
ดร.ปราโมทย์ ประสาทกุล

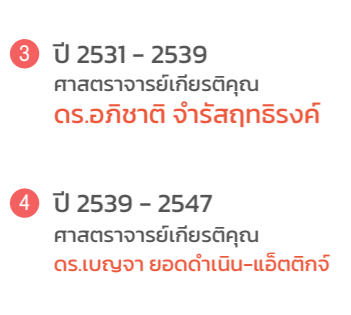

3 ปี 2531 - 2539
ศาสตราจารย์เกียรติคุณ
ดร.อภิชาติ จำรัสฤทธิรงค์



4 ปี 2539 - 2547
ศาสตราจารย์เกียรติคุณ
ดร.เบญจา ยอดดำเนิน-แอ็ดติจ



5 ปี 2547 - 2551
ศาสตราจารย์เกียรติคุณ
ดร.ชินทักย์ กาญจนะจิตรา



6 ปี 2551 - 2559
รองศาสตราจารย์
ดร.สุรีย์พร พันพ็อง



7 ปี 2559 - 2563
รองศาสตราจารย์
ดร.สรินทร์ เกรย์



8 ปี 2563 - ปัจจุบัน
รองศาสตราจารย์
ดร.อารี จำปากลาย

- 12 กรกฎาคม 2509
เริ่มต้นจาก "ศูนย์วิจัยประชากรและสังคม"
- 14 พฤศจิกายน 2514
อนุมัติให้เป็น "สถาบันวิจัยประชากรและสังคม"
อาคาร 3 คณะสาธารณสุขศาสตร์
มหาวิทยาลัยมหิดล วิทยาเขต กรุงเทพมหานคร
- 15 มีนาคม 2526
ย้ายสำนักงานจากพญาไท สู่ศาลายา
- 2 พฤษภาคม 2554
ย้ายสำนักงาน "อาคารประชาสังคมอุดมพัฒน์"
มหาวิทยาลัยมหิดล ศาลายา

คณะผู้บริหาร



1 รองศาสตราจารย์
ดร.อารี จำปากลาย
ผู้อำนวยการ
21 กุมภาพันธ์ 2563 - 20 กุมภาพันธ์ 2567

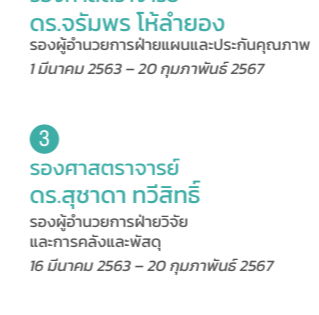

2 รองศาสตราจารย์
ดร.จรัมพร ไร่ลำยอง
รองผู้อำนวยการฝ่ายแผนและประกันคุณภาพ
1 มีนาคม 2563 - 20 กุมภาพันธ์ 2567



3 รองศาสตราจารย์
ดร.สุชาดา ทวีสิทธิ์
รองผู้อำนวยการฝ่ายวิจัย
และการคลังและพัสดุ
16 มีนาคม 2563 - 20 กุมภาพันธ์ 2567

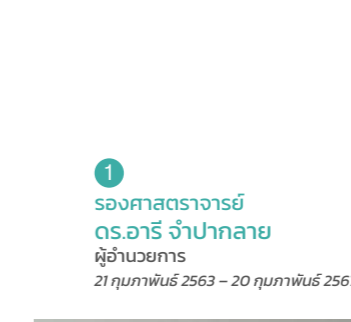

4 รองศาสตราจารย์
ดร.สุดารัตน์ มูสิกะวงศ์
รองผู้อำนวยการฝ่ายวิเทศสัมพันธ์
การสร้างเครือข่าย และบริการวิชาการ
1 มีนาคม 2563 - 20 กุมภาพันธ์ 2567



5 รองศาสตราจารย์
ดร.มนสิการ กาญจนะจิตรา
รองผู้อำนวยการฝ่ายวิชาการ
1 พฤศจิกายน 2564 - 20 กุมภาพันธ์ 2567

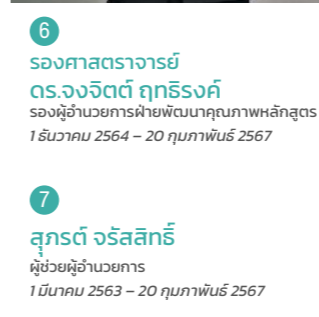

6 รองศาสตราจารย์
ดร.จงจิตต์ ฤทธิรงค์
รองผู้อำนวยการฝ่ายพัฒนาคุณภาพหลักสูตร
1 ธันวาคม 2564 - 20 กุมภาพันธ์ 2567



7 สุภรต์ จรัสสิทธิ์
ผู้ช่วยผู้อำนวยการ
1 มีนาคม 2563 - 20 กุมภาพันธ์ 2567



8 พลอยชมพู สุกส์ถิตย์
เลขานุการสถาบันฯ
1 มิถุนายน 2563 - 31 พฤษภาคม 2567

โครงสร้างและการบริหารงาน

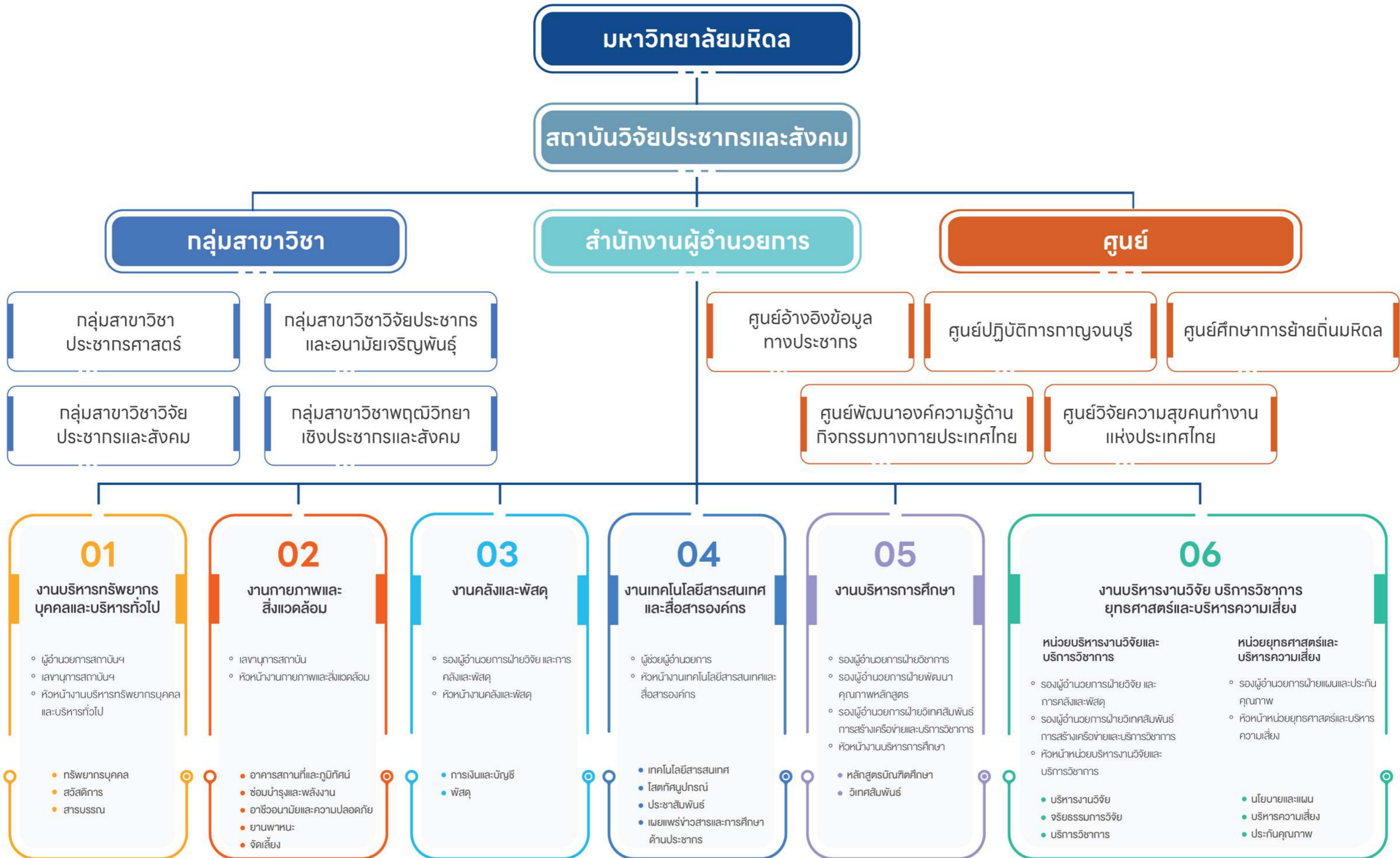

ประธานหลักสูตร



- **ปรัชญาดุษฎีบัณฑิต สาขาวิชาประชากรศาสตร์ประยุกต์และการวิจัยทางสังคม (หลักสูตรนานาชาติ)**
 1. รศ.ดร.สุรียพร พันพิ่ง (ถึง 30 กันยายน 2565)
 2. รศ.ดร.ภูเบศร์ สมุทรจักร (ตั้งแต่ 1 ตุลาคม 2565 - ปัจจุบัน)
- **ปรัชญาดุษฎีบัณฑิต สาขาวิชาวิจัยประชากรและสังคม (หลักสูตรไทย)**
 3. รศ.ดร.ธีรพงศ์ สุกุลศรี (ตั้งแต่ 26 มิถุนายน 2563 - ปัจจุบัน)
- **ศิลปศาสตรมหาบัณฑิต สาขาวิชาประชากรและสุขภาพทางเพศและอนามัยเจริญพันธุ์ (หลักสูตรนานาชาติ)**
 4. ผศ.ดร.อุลิตา พึ่งสำราญ (ถึง 30 กันยายน 2565)
 5. รศ.ดร.นพ.ตะวันชัย จิระประมุขพิทักษ์ (ตั้งแต่ 1 ตุลาคม 2565 - ปัจจุบัน)
- **ศิลปศาสตรมหาบัณฑิต สาขาวิชาวิจัยประชากรและสังคม (หลักสูตรไทย)**
 6. รศ.ดร.กาญจนา ตั้งชลทิพย์ (ถึง 25 กันยายน 2565)
 7. รศ.ดร.ศุภริดา ชวนวัน (ตั้งแต่ 26 กันยายน 2565 - ปัจจุบัน)

หัวหน้างาน

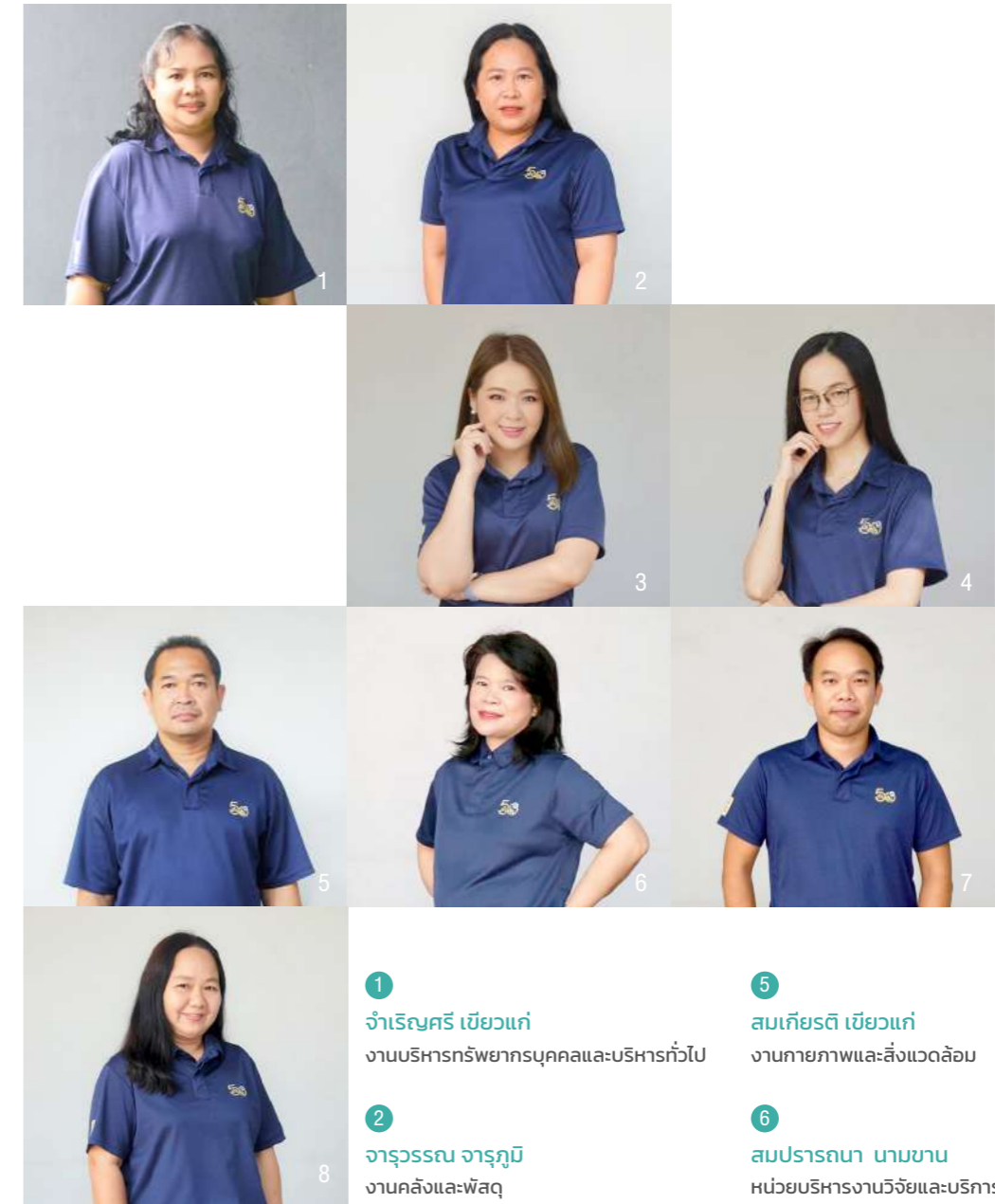

- 1 **จำเริญศรี เขียวแก่**
งานบริหารทรัพยากรบุคคลและบริหารทั่วไป
- 2 **จารุวรรณ จารุกุมิ**
งานคลังและพัสดุ
- 3 **วราวรรณ ฐาปนธรรมชัย**
งานบริหารการศึกษา
- 4 **พอตา บุญดีตรณะ**
งานเทคโนโลยีสารสนเทศและสื่อสารองค์กร
- 5 **สมเกียรติ เขียวแก่**
งานกายภาพและสิ่งแวดล้อม
- 6 **สมปรารถนา นามขาน**
หน่วยบริหารงานวิจัยและบริการวิชาการ
- 7 **ภาสกร บุญคุ้ม**
งานนโยบายและประกันคุณภาพ
23 เมษายน 2561 - 26 มิถุนายน 2565
- 8 **เรวดี สุวรรณเพ็ญ**
หน่วยยุทธศาสตร์และบริหารความเสี่ยง

บุคลากร

บุคลากรสถาบันฯ มีจำนวนทั้งสิ้น 137 คน โดยร้อยละ 34 เป็นบุคลากรสายวิชาการ บุคลากรสายสนับสนุนปฏิบัติงานในสายสนับสนุนทั่วไป จำนวน 43 คน ปฏิบัติงานในตำแหน่งนักปฏิบัติการวิจัย 11 คน และเป็นนักวิจัยโครงการวิจัย จำนวน 48 คน

บุคลากรสายวิชาการ 35 คน

• จำแนกตามวุฒิการศึกษา

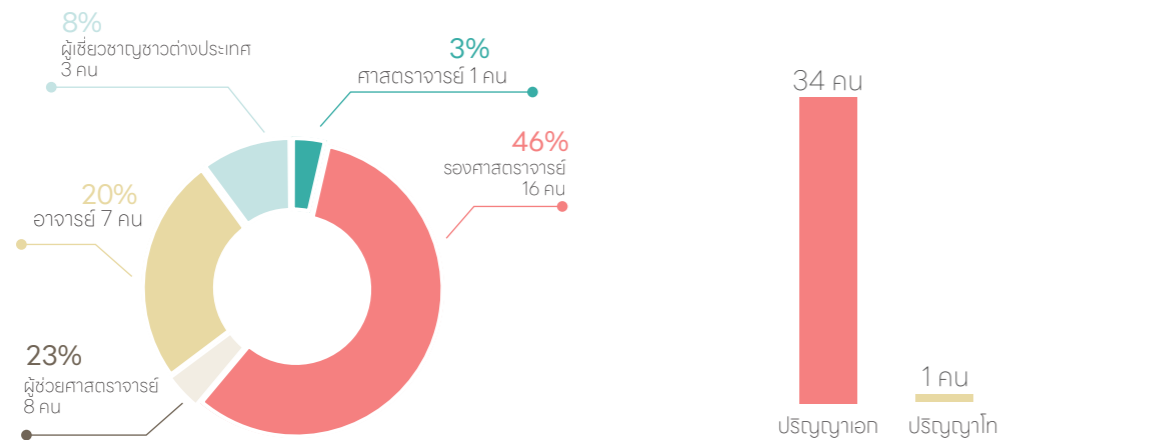

บุคลากรสายสนับสนุน 102 คน

• จำแนกตามวุฒิการศึกษา

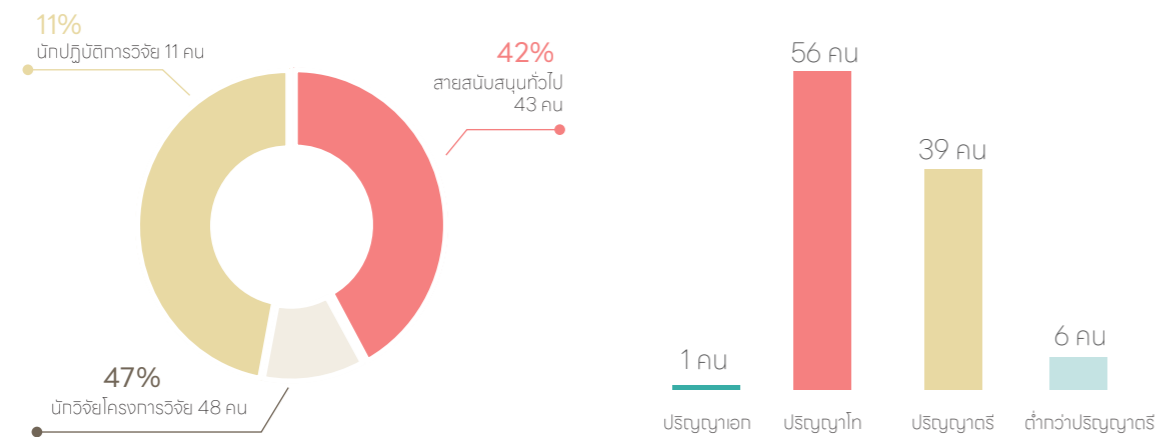

การพัฒนาบุคลากร

บุคลากรสถาบันฯ ได้รับการสนับสนุนทุนเพื่อการพัฒนาศักยภาพในระหว่างปี 2565 จำนวน 6 ท่าน โดยเป็นการให้การอบรมภายในประเทศ ดังนี้

- | | |
|---|------------------|
| 1. อบรมเรื่อง แนวทางและกระบวนการยื่นเสนอโครงการวิจัยเพื่อรับรองจริยธรรมการวิจัย | ผู้เข้าอบรม 3 คน |
| 2. อบรมเรื่อง โครงการพัฒนาหัวหน้าภาควิชา มหาวิทยาลัยมหิดล รุ่นที่ 7 | ผู้เข้าอบรม 2 คน |
| 3. อบรมเรื่อง MU-SUP #29 “นักบริหารระดับต้น | ผู้เข้าอบรม 1 คน |

บุคลากรดีเด่นในระดับส่วนงาน

บุคลากรสถาบันฯ ได้รับการเสนอชื่อเป็น
พนักงานมหาวิทยาลัย ลูกจ้าง และนักวิจัยโครงการดีเด่น ประจำปี 2565



- พนักงานมหาวิทยาลัยดีเด่นประเภทวิชาการ ปฏิบัติงานติดต่อกัน 3 ปี แต่ไม่เกิน 10 ปี คือ **รองศาสตราจารย์ ดร.ปิยวัฒน์ เกตุวงศา**
- พนักงานมหาวิทยาลัยดีเด่นประเภทวิชาการ ปฏิบัติงานติดต่อกัน ตั้งแต่ 10 ปีแต่ไม่เกิน 20 ปี คือ **รองศาสตราจารย์ ดร.ศุภธิดา ชวนวัน**
- พนักงานมหาวิทยาลัยดีเด่นประเภทวิชาการ ปฏิบัติงานติดต่อกัน ตั้งแต่ 20 ปีขึ้นไป คือ **รองศาสตราจารย์ ดร.สุรีย์พร พันธุ์**
- พนักงานมหาวิทยาลัยดีเด่นประเภทวิชาชีพหรือสนับสนุนทั่วไป ปฏิบัติงานติดต่อกัน 3 ปี แต่ไม่เกิน 10 ปี คือ **นางสาวอรรฉรม คำดี**
- พนักงานมหาวิทยาลัยดีเด่นประเภทวิชาชีพหรือสนับสนุนทั่วไป ปฏิบัติงานติดต่อกันตั้งแต่ 10 ปีแต่ไม่เกิน 20 ปี คือ **ว่าที่ร้อยตรี เกียรตินิยม ขันดี**
- พนักงานมหาวิทยาลัยดีเด่นประเภทวิชาชีพหรือสนับสนุนทั่วไป ปฏิบัติงานติดต่อกันตั้งแต่ 20 ปีขึ้นไป คือ **นางสมปรารถนา นามงาน**
- ลูกจ้างประจำดีเด่น คือ **นางสาวมณี ฤกษ์น้อย**
- นักวิจัยโครงการดีเด่น คือ **นางสาวพิมพ์พรรณ นิตยนา**

ผลการเบิกจ่ายงบประมาณ ปีงบประมาณ 2565 (ตุลาคม 2564 - กันยายน 2565)

งบประมาณแผ่นดิน

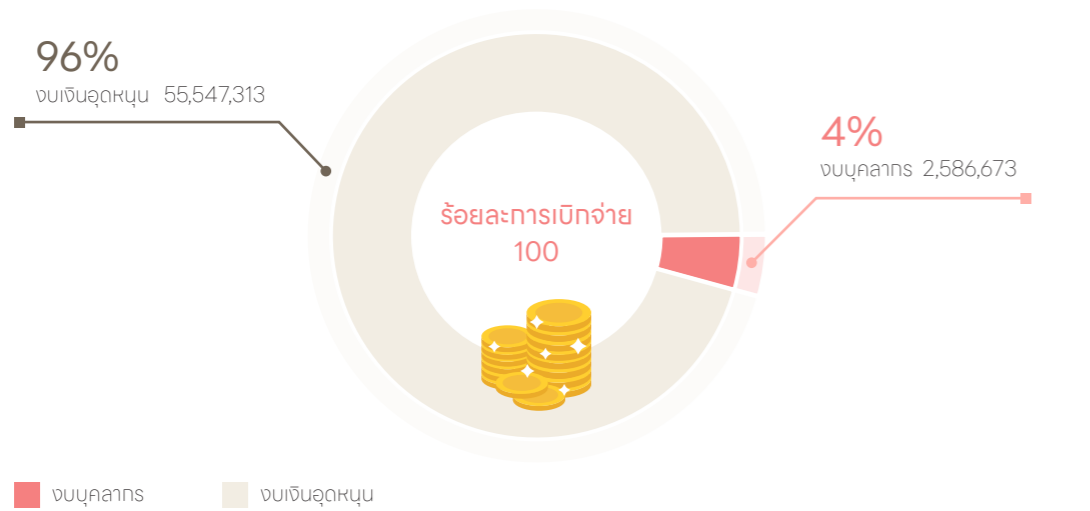

งบประมาณจากเงินรายได้

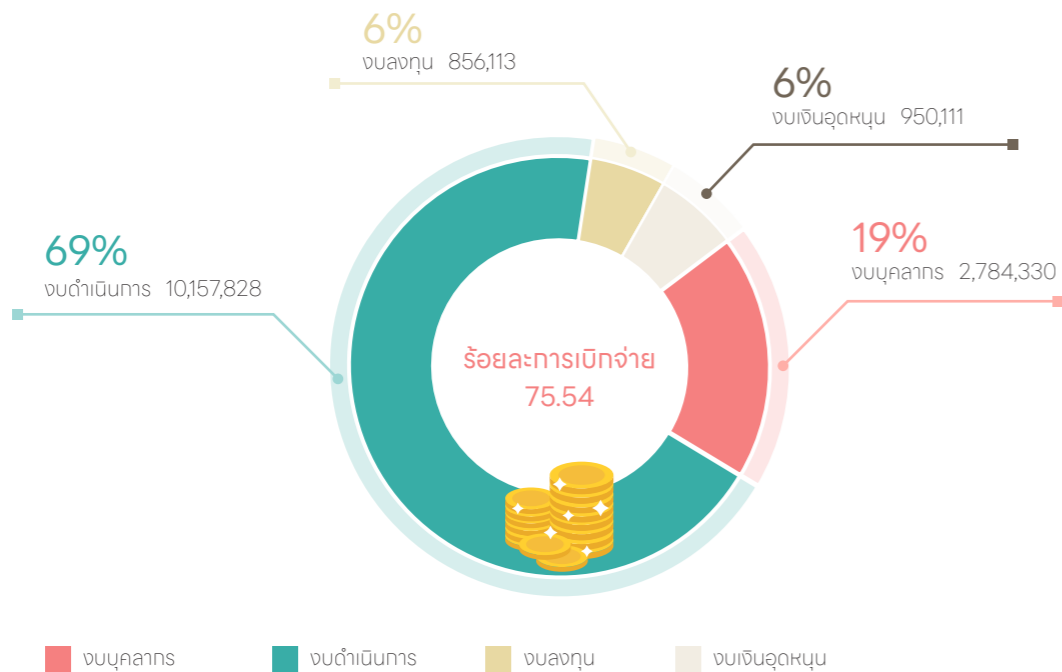

สร้างความเป็นเลิศ
ด้านการวิจัย
ทางประชากรและสังคม

สร้างความเป็นเลิศด้านการวิจัยทางประชากรและสังคม

สถาบันฯ มุ่งมั่นพัฒนางานวิจัยเพื่อพัฒนาองค์ความรู้และเสริมสร้างความเข้มแข็งด้านประชากรและสังคม ได้รับทุนอุดหนุนโครงการวิจัยทั้งจากองค์กรระดับชาติและนานาชาติ งานวิจัยของสถาบันฯ ผลิตองค์ความรู้ การขับเคลื่อนกิจกรรม และการประเมินผลและติดตามผลงานตีพิมพ์ของบุคลากรสถาบันฯ มากกว่า 80 ตีพิมพ์ในวารสารระดับนานาชาติ โครงการวิจัยของสถาบันฯ ยังสนับสนุนการขับเคลื่อนเป้าหมายการพัฒนาที่ยั่งยืน (Sustainable Development Goals : SDGs) เพื่อคุณภาพชีวิตที่ดีของคนทุกคนในสังคมไทย

6 กลุ่มงานวิจัย

- 01** สังคมกับการเปลี่ยนแปลงประชากรและครอบครัว
Social and Population and Family Changes
- 02** ภาวะสูงวัยของประชากร
Population Ageing
- 03** เพศวิถี เพศภาวะ อนามัยเจริญพันธุ์ และเอชไอวี/เอดส์
Sexuality, Gender, Reproductive Health and HIV/AIDS
- 04** ประชากร สิ่งแวดล้อม และสุขภาพ
Population, Environment and Health
- 05** การย้ายถิ่น ความเป็นเมือง และแรงงาน
Migration, Urbanization and Labour
- 06** การติดตามและประเมินผล และระเบียบวิธีวิจัย
Monitoring & Evaluation and Research Methodology

โครงการวิจัยประจำปีงบประมาณ 2565

สถาบันฯ ได้ผลิตองค์ความรู้แก่สังคม เพื่อประโยชน์ในการพัฒนา เศรษฐกิจและสังคมของประเทศชาติอย่างต่อเนื่อง โดยในปีงบประมาณ 2565 สถาบันฯ ได้รับทุนสนับสนุนดำเนินโครงการวิจัยจำนวน 25 โครงการวิจัย เป็นทุนสนับสนุนจากหน่วยงานภายใน ประเทศจำนวน 19 โครงการ และทุนสนับสนุนจากหน่วยงานระหว่างประเทศจำนวน 6 โครงการ นอกจากนี้ โครงการวิจัยยังมีส่วนสนับสนุนการขับเคลื่อนเป้าหมายการพัฒนาที่ยั่งยืน (Sustainable Development Goals : SDGs) มีรายละเอียด ดังนี้

ลำดับที่	ชื่อโครงการวิจัย	SDGs
1.	โครงการจัดกระบวนการสร้างองค์ความรู้และถอดบทเรียนพร้อมทั้งจัดทำเอกสารเพื่อเผยแพร่งานระบบหลักประกันสุขภาพฯ ฉบับภาษาอังกฤษ / ภาษาไทย	3
2.	โครงการผลกระทบจากการระบาดของโรคโควิด-19 ต่อแรงงานไทยมุสลิมเชื้อสายมลายูในจังหวัดชายแดนภาคใต้ที่ย้ายถิ่นกลับมาตุภูมิ: ความเปราะบางและการฟื้นตัวในมิติเศรษฐกิจของครัวเรือน	3
3.	โครงการสังเคราะห์ข้อมูลการดำเนินงานระบบหลักสุขภาพแห่งชาติ ระยะที่ 1	3
4.	โครงการการสำรวจติดตามพฤติกรรมกรรมการบริโภคเครื่องดื่มที่มีรสหวานของคนไทยหลังการออกมาตรการเก็บภาษีสรรพสามิตในเครื่องดื่มที่มีรสหวาน ปีที่ 3 พ.ศ. 2563	2 และ 3
5.	โครงการวิจัยติดตามและประเมินผลการดำเนินการในรอบ 5 ปีแรกตามแผนการส่งเสริมกิจกรรมทางกาย พ.ศ. 2561-2573	3
6.	Cognitive Testing of a Survey Instrument to Assess Sexual Practices, Behaviours, and Health-Related Outcomes	3
7.	โครงการจัดทำรายงานสถานการณ์ผู้สูงอายุไทย พ.ศ. 2564	3
8.	โครงการโอกาสและความท้าทายในการสร้างระบบบริการการดูแลทางสังคมที่จำเป็นสำหรับผู้สูงอายุ ในประเทศไทย ระยะที่ 1	3
9.	โครงการการเปลี่ยนแปลงและผลสะท้อนกลับเชิงนโยบายของระบบการช่วยเหลือเบื้องต้นต่อความเสียหายจากการรับบริการสาธารณสุขโดยไม่พึงสุจริตในประเทศไทย	3

ลำดับที่	ชื่อโครงการวิจัย	SDGs
10.	Reshaping Urban Food Retail Environments in the East-Asia and Pacific Region	2 และ 3
11.	โครงการการจัดทำชุดความรู้และข้อมูลวิชาการเพื่อสนับสนุนการออกแบบนโยบายด้านกิจกรรมทางกายของเด็กและเยาวชนไทย	3 4 และ 10
12.	โครงการศูนย์พัฒนาองค์ความรู้ด้านกิจกรรมทางกายประเทศไทย (TPAK)	3 4 5 8 11 16 และ 17
13.	โครงการพัฒนาระบบเฝ้าระวังติดตามพฤติกรรมด้านกิจกรรมทางกายของประชากรไทย เพื่อดำเนินการพัฒนาข้อมูลพื้นฐานการมีกิจกรรมทางกาย	3 4 และ 10
14.	โครงการศึกษาสถานการณ์การบริโภคอาหาร ความมั่นคงทางอาหาร และความรอบรู้ด้านอาหารของประชากรไทย	2 และ 3
15.	Landscape Analysis to Identify Barriers and Opportunities for Integrating Multiple Micronutrient Supplementation into Antenatal Care in Thailand	3
16.	โครงการร่วมหลายประเทศเพื่อทดสอบความเข้าใจในเครื่องมือสำรวจเพื่อประเมินพฤติกรรมทางเพศ และผลลัพธ์ที่เกี่ยวข้องกับสุขภาพ : ประเทศไทย	3
17.	โครงการการพัฒนาเครื่องมือและหลักฐานเชิงวิชาการเพื่อสนับสนุนการออกแบบและตัดสินใจเชิงนโยบาย ด้านการส่งเสริมกิจกรรมทางกายและปัจจัยเสี่ยงทางสุขภาพเพื่อลดโรคไม่ติดต่อ	3 และ 4
18.	โครงการจ้างที่ปรึกษาดำเนินการพัฒนาตัวชี้วัดมาตรฐานครอบครัวเข้มแข็ง	3
19.	Parenting in Displacement Study on Thailand-Myanmar Border	3
20.	Development of Monitoring and Evaluation (M&E) Framework to Support Controls on the Marketing of Unhealthy Food and Drink to Children in Thailand	3
21.	Assessing the Coverage and Gaps of Care Service Provisions in Thailand with Focus on Childcare and Long-term Care	3 และ 5

ลำดับที่	ชื่อโครงการวิจัย	SDGs
22.	โครงการจ้างเป็นที่ปรึกษาผู้เชี่ยวชาญรูปแบบเครื่องทำงานของอาสาสมัครที่มีผลงานในระดับสูงในกลุ่มประชากรผู้ใช้สารเสพติดด้วยวิธีฉีด (PWID) โครงการ STAR 2021-2	3
23.	โครงการศูนย์วิชาการมหาวิทยาลัยแห่งความสูงกับการสร้างเสริมสุขภาพอย่างยั่งยืน	3 4 8 16 และ 17
24.	โครงการ การขับเคลื่อนการพัฒนาเศรษฐกิจด้วยโมเดลเศรษฐกิจ BCG แบบบูรณาการเชิงพื้นที่ (Area based) ในจังหวัดราชบุรี: สารชีวภัณฑ์ที่มีคุณภาพและมาตรฐานเหมาะสมกับศัตรูพืชแต่ละชนิด	2 และ 3
25.	โครงการศึกษาบทบาทของภาคีเครือข่ายในการขับเคลื่อน แผนการส่งเสริมกิจกรรมทางกาย พ.ศ. 2561-2573	3

เป้าหมาย SDGs 17 ประการ

การพัฒนาที่ยั่งยืน (Sustainable Development Goals : SDGs) ได้แก่

1. ขจัดความยากจน
2. ขจัดความอดอยาก สร้างความมั่นคงทางอาหาร
3. ส่งเสริมความเป็นอยู่ที่ดีของทุกคน
4. ส่งเสริมโอกาสในการเรียนรู้
5. สร้างความเท่าเทียมทางเพศสตรีและเด็กหญิงทุกคน
6. จัดการน้ำอย่างยั่งยืนและพร้อมใช้สำหรับทุกคน
7. ให้ทุกคนเข้าถึงพลังงานที่ยั่งยืนได้ตามกำลังของตน
8. ส่งเสริมการเจริญเติบโตทางเศรษฐกิจที่ยั่งยืน
9. ส่งเสริมอุตสาหกรรมที่ยั่งยืนและนวัตกรรม
10. ลดความเหลื่อมล้ำทั้งภายในและระหว่างประเทศ
11. สร้างเมืองและการตั้งถิ่นฐานที่ปลอดภัย
12. สร้างรูปแบบการผลิตและการบริโภคที่ยั่งยืน
13. ดำเนินการอย่างเร่งด่วนเพื่อแก้ปัญหาโลกร้อน
14. อนุรักษ์และใช้ประโยชน์จากทรัพยากรทางทะเลอย่างยั่งยืน
15. ส่งเสริมการใช้ประโยชน์ที่ยั่งยืนของระบบนิเวศบนบก
16. ส่งเสริมสันติภาพและการเข้าถึงระบบยุติธรรมอย่างเท่าเทียมกัน
17. สร้างความร่วมมือระดับสากลต่อการพัฒนาที่ยั่งยืน

โครงการด้านการรับใช้สังคม (Social Engagement)



28

รายงานประจำปี 2565

โครงการการพัฒนาชุดข้อมูลและเครื่องมือเพื่อสนับสนุนการส่งเสริมกิจกรรมทางกายในเด็กและเยาวชนไทย โดยคณะทำงานวิจัย ได้แก่ Lect. Dr.Dyah Anantalia Widyastari นายปัญญา ชูเลิศ และนางสาวกรรณก พงษ์ประดิษฐ์ ได้ดำเนินโครงการที่ตอบสนองยุทธศาสตร์ของมหาวิทยาลัยมหิดล และสถาบันวิจัยประชากรและสังคมที่นำไปสู่การขับเคลื่อนเชิงนโยบายในระดับท้องถิ่น ระดับชาติ และระดับภูมิภาค เป็นโครงการที่สนับสนุนด้านการรับใช้สังคม (Social Engagement) และด้านนโยบายชี้แนะสังคม (Policy Advocacy) มีวัตถุประสงค์โครงการเพื่อ

1. จัดทำข้อมูลสถานการณ์การมีกิจกรรมทางกายของเด็กและเยาวชนไทย พ.ศ. 2564 ตามกรอบการเปรียบเทียบกิจกรรมทางกายของเด็กและเยาวชนในระดับสากล (Global Matrix 4.0)

2. นำเสนอและเผยแพร่ผลจากการจัดทำข้อมูลสถานการณ์การมีกิจกรรมทางกายของเด็กและเยาวชนไทย ให้เป็นที่รับทราบทั้งในระดับชาติและนานาชาติ

3. พัฒนาเครื่องมือสนับสนุนการเรียนรู้แนวทางการส่งเสริมกิจกรรมทางกายสำหรับเด็กและเยาวชนไทยในโรงเรียนผ่านระบบออนไลน์

การมีส่วนร่วมกับพื้นที่ชุมชน

คณะนักวิจัยได้ร่วมกับศูนย์พัฒนาเด็กเล็ก และโรงเรียนอนุบาลที่เป็นกลุ่มตัวอย่าง จำนวน 32 แห่ง ใน 4 จังหวัดจากแต่ละภาค คือ สมุทรสาคร สกลนคร เชียงใหม่ และนครศรีธรรมราช เก็บรวบรวมข้อมูลกับเด็กกลุ่มตัวอย่างอายุ 3-4 ปีที่อยู่ในศูนย์ฯ

ผลลัพธ์นำไปสู่นโยบาย

โครงการฯ ดำเนินการได้ผลลัพธ์ตามวัตถุประสงค์ที่กำหนด ปรากฏเป็นข้อมูลสำคัญที่มีประโยชน์ต่อแผนยุทธศาสตร์การส่งเสริมกิจกรรมทางกายระดับชาติมีแผน/นโยบายการส่งเสริมกิจกรรมทางกายเฉพาะสำหรับเด็กปฐมวัย และเปลี่ยนตัวชี้วัดความสำเร็จจากเกณฑ์การพัฒนากล้ามเนื้อเล็กของเด็กปฐมวัยมาใช้เกณฑ์การมีกิจกรรมทางกายที่เพียงพอของเด็กไทยอายุ 3-4 ปี โดยใช้ข้อมูลการสำรวจที่ได้มาจากเครื่องมือ/ชุดข้อมูลการสำรวจจากโครงการวิจัยนี้

ผลงานวิจัยที่ตีพิมพ์

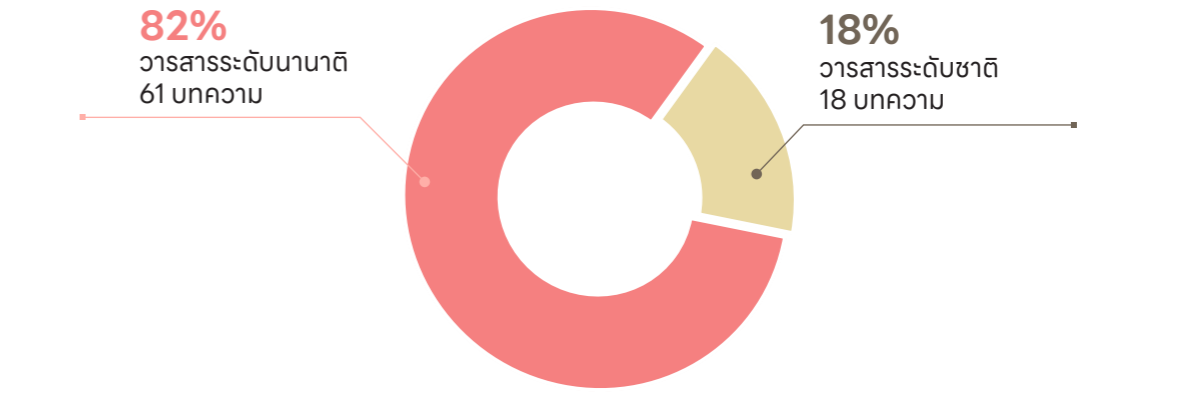

วารสารระดับนานาชาติ 61 บทความ จำแนกตาม Quartile

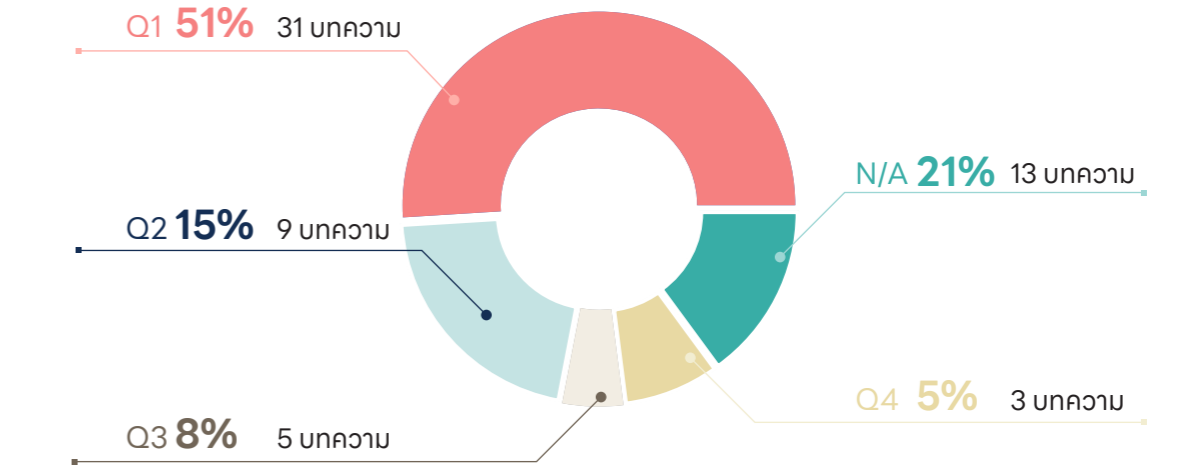

จำนวน Citation per Publication ที่อยู่ในฐานข้อมูล Scopus

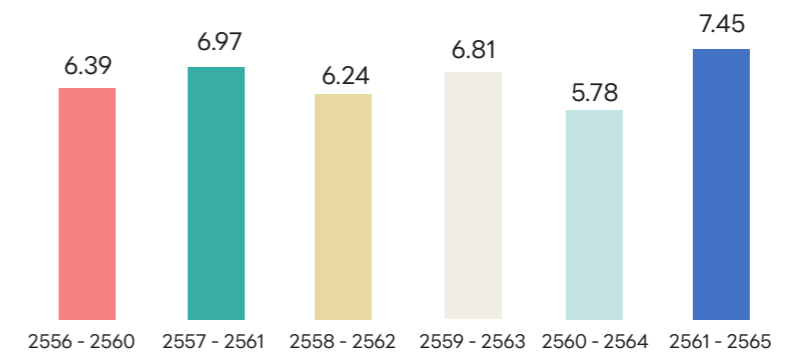

ที่มา: สืบค้นจากฐานข้อมูล Scopus

29

สถาบันวิจัยประชากรและสังคม มหาวิทยาลัยมหิดล

วารสารระดับนานาชาติ 61 บทความ

Q1 (31 บทความ)

1. Aunampai, A., Widyastari, D. A., Chuanwan, S., & Katewongsa, P. (2022). Association of bullying on happiness at school: Evidence from Thailand's national school-based survey. *International Journal of Adolescence and Youth*, 27(1), 72-84. doi:10.1080/02673843.2021.2025117
2. Bryant, J., Rittirong, J., Aekplakorn, W., Mo-Suwan, L., & Nitnara, P. (2022). A bayesian approach to combining multiple information sources: Estimating and forecasting childhood obesity in Thailand. *PLoS ONE*, 17(1). doi:10.1371/journal.pone.0262047
3. Chamchan, C., & Apipornchaisakul, K. (2022). Health insurance status of cross-border migrant children and the associated factors: A study in a Thai-Myanmar border area. *BMC Health Services Research*, 22(1) doi:10.1186/s12913-022-08681-0
4. Do, H. T. T., & Dang, T. N. H. (2022). Strategic management of social impact enterprises during zero-COVID implementation: An application of value chain analysis in Vietnam. *Journal of Social Entrepreneurship*. doi:10.1080/19420676.2022.2140448
5. Jampaklay, A., Khamkhom, N., Korinek, K., Kittisuksathit, S., Ko, M. K., Sok, S., & Prum, V. (2022). Gender and remittances across the mekong subregion. *Journal of Mekong Societies*, 18(2), 1-26.
6. Jirapramukpitak, T., Jaisin, K., Supanya, S., & Takizawa, P. (2022). Effectiveness of a community health worker-led case management programme to improve outcomes for people with psychotic disorders in Thailand: A one-year prospective cohort study. *BMC Psychiatry*, 22(1). doi:10.1186/s12888-022-03888-1
7. Kanchanachitra, M., & Angeles, G. (2022). Impact of a school-based nutrition intervention in preventing overweight and obesity in children in Thailand. *Journal of School Health*, doi:10.1111/josh.13253.
8. Katewongsa, P., Choolers, P., Saonuam, P., & Widyastari, D. A. (2022). Effectiveness of a whole-of-school approach in promoting physical activity for children: Evidence from cohort study in primary schools in Thailand, *Journal of Teaching in Physical Education*
9. Langkulsen, U., Cheewinsiriwat, P., Rwodzi, D. T., Lambonmung, A., Poompongthai, W., Chamchan, C., . . . Moses, C. (2022). Coastal erosion and flood coping mechanisms in southern Thailand: A qualitative study. *International Journal of Environmental Research and Public Health*, 19(19). doi:10.3390/ijerph191912326.
10. Lee, E. -, Shih, A. -, Collins, M., Kim, Y. -, Nader, P. A., Bhawra, J., . . . Tremblay, M. S. (2023). Report card grades on physical activity for children and adolescents from 18 Asian countries: Patterns, trends, gaps, and future recommendations. *Journal of Exercise Science and Fitness*, 21(1), 34-44. doi:10.1016/j.jesf.2022.10.008
11. Lwin, K. Z., & Punpuing, S. (2022). Determinants of institutional maternity services utilization in Myanmar. *PLoS ONE*, 17(4 April). doi:10.1371/journal.pone.0266185
12. Lwin, S. M., Phuengsamran, D., & VÖlker, M. (2022). Factors associated with maternal attitudes towards condom education for children aged 12-14 years in Myanmar. *AIDS Care - Psychological and Socio-Medical Aspects of AIDS/HIV*, 34(9), 1196-1202. doi:10.1080/09540121.2021.1984381.
13. Mulcahy, G., Boelsen-Robinson, T., Hart, A. C., Pesantes, M. A., Sameeha, M. J., Phulkerd, S., . . . Thow, A. M. (2022). A comparative policy analysis of the adoption and implementation of sugar-sweetened beverage taxes (2016-19) in 16 countries. *Health Policy and Planning*, 37(5), 543-564. doi:10.1093/heapol/czac004.
14. Musikawong, S. (2022). Understanding the gaps between the bilateral regularization of migration and workers' rights: The case of agricultural migrant workers in Thailand. *Theoretical Inquiries in Law*, 23(2), 289-325. doi:10.1515/til-2022-0020.
15. Ngqangashe, Y., Cullerton, K., Phulkerd, S., Huckel Schneider, C., Thow, A. M., & Friel, S. (2022). Discursive framing in policies for restricting the marketing of food and non-alcoholic beverages. *Food Policy*, 109 doi:10.1016/j.foodpol.2022.102270
16. Ngqangashe, Y., Phulkerd, S., Collin, J., Huckel Schneider, C., Thow, A. M., & Friel, S. (2022). How policy actors assert authority in the governance of food marketing policies. *Food Policy*, 110 doi:10.1016/j.foodpol.2022.102297
17. Phetsitong, R., & Vapattanawong, P. (2022). Household need and unmet need for caregivers of older persons in thailand. *Journal of Aging and Social Policy*, doi:10.1080/08959420.2022.2132081
18. Phetsitong, R., & Vapattanawong, P. (2022). Reducing the physical burden of older persons' household caregivers: The effect of household handrail provision. *International Journal of Environmental Research and Public Health*, 19(4) doi:10.3390/ijerph19042272
19. Phetsitong, R., Vapattanawong, P., Mayston, R., Prince, M., & Chua, K. -. (2022). In caring for older people in low- and middle-income countries, do older caregivers have a high level of care burden and psychological morbidity compared to younger caregivers? *International Journal of Environmental Research and Public Health*, 19(24) doi:10.3390/ijerph192416405
20. Phulkerd, S. (2022). Strengthening Governance and Institutional Capacity at the Nutrition-Food Supply Policy Nexus; Comment on "What Opportunities Exist for Making the Food Supply Nutrition Friendly? A Policy Space Analysis in Mexico". *International Journal of Health Policy and Management*, 11(12), 3133-3136. doi: 10.34172/ijhpm.2022.7325
21. Phulkerd, S., Collin, J., Ngqangashe, Y., Thow, A. M., Schram, A., Huckel Schneider, C., & Friel, S. (2022). How commercial actors used different types of power to influence policy on restricting food marketing: A qualitative study with policy actors in thailand. *BMJ Open*, 12(10) doi:10.1136/bmjopen-2022-063539
22. Phulkerd, S., Ngqangashe, Y., Collin, J., Thow, A. -, Schram, A., Schneider, C. H., & Friel, S. (2022). Moving from silos to synergies: Strengthening governance of food marketing policy in thailand. *Globalization and Health*, 18(1) doi:10.1186/s12992-022-00825-5
23. Phulkerd, S., Rachmi, C. N., Sameeha, M. J., Borazon, E. Q., Thow, A. -, Trevena, H., . . . Poh, B. K. (2022). Identifying opportunities for strategic policy design to address the double burden of malnutrition through healthier retail food: Protocol for south east asia obesogenic food environment (SEAOFE) study. *International Journal of Environmental Research and Public Health*, 19(1) doi:10.3390/ijerph19010528
24. Phulkerd, S., Schram, A., Collin, J., Thow, A. -, Ngqangashe, Y., Schneider, C. H., & Friel, S. (2022). Towards reconciling population nutrition goals and investment policy in thailand: Understanding how investment policy actors defined, framed and prioritised nutrition. *Globalization and Health*, 18(1) doi:10.1186/s12992-022-00888-4
25. Phulkerd, S., Thapsuwan, S., Chamrathirong, A., Gray, R. S., Pattaravanich, U., Ungchusak, C., & Saonuam, P. (2022). Implementing population-wide mass media campaigns: Key drivers to meet global recommendations on fruit and vegetable consumption. *PLoS ONE*, 17 (8 August) doi:10.1371/journal.pone.0273232
26. Phulkerd, S., Thongcharoenchupong, N., Chamrathirong, A., Pattaravanich, U., Sacks, G., & Prasertsom, P. (2022). Influence of sociodemographic and lifestyle factors on taxed sugar-sweetened beverage consumption in thailand. *Food Policy*, 109 doi:10.1016/j.foodpol.2022.102256

27. Samsiripong, W., Phulkerd, S., Pattaravanich, U., & Kanchanachitra, M. (2022). Understanding the complexities of eliminating trans fatty acids: The case of the trans fatty acid ban in thailand. *Nutrients*, 14(13) doi:10.3390/nu14132748
28. Satchanawakul, N., Kanchanachitra, M., Liangruenrom, N., & Satchanawakul, N. (2022). The economic impacts of COVID-19 lockdown on low-income older people in thailand. *Australasian Journal on Ageing*, doi:10.1111/ajag.13163
29. Widyastari, D. A., Kesaro, S., Rasri, N., Saonuam, P., & Katewongsa, P. (2022). Learning methods during school closure and its correlation with anxiety and health behavior of thai students. *Frontiers in Pediatrics*, 10 doi:10.3389/fped.2022.815148
30. Widyastari, D. A., Khanawapee, A., Charoenrom, W., Saonuam, P., & Katewongsa, P. (2022). Refining index to measure physical activity inequality: Which group of the population is the most vulnerable? *International Journal for Equity in Health*, 21(1) doi:10.1186/s12939-022-01725-1
31. Widyastari, D. A., Saonuam, P., Pongpradit, K., Wongsingha, N., Choolers, P., Kesaro, S., . . . Katewongsa, P. (2022). Results from the thailand 2022 report card on physical activity for children and youth. *Journal of Exercise Science and Fitness*, 20(4), 276-282. doi:10.1016/j.jesf.2022.06.002

Q2 (9 บทความ)

1. Aubert, S., Barnes, J. D., Demchenko, I., Hawthorne, M., Abdeta, C., Nader, P. A., . . . Tremblay, M. S. (2022). Global matrix 4.0 physical activity report card grades for children and adolescents: Results and analyses from 57 countries. *Information Psychiatrique*, 98(8), 700-728. doi:10.1123/jpah.2022-0456
2. Jampaklay, A., Penboon, B., & Lucktong, A. (2022). Internationalization of higher education in thailand: Promises and reality. *Kasetsart Journal of Social Sciences*, 43(1), 183-193. doi:10.34044/j.kjss.2022.43.1.25
3. Jindarattanaporn, N., Phulkerd, S. ., & Rittirong, J. . (2022). A review of media health literacy in children and young people and its associated factors. *Kasetsart Journal of Social Sciences*, 43(2), 531-538. Retrieved from <https://so04.tci-thaijo.org/index.php/kjss/article/view/258515>
4. Musikawong, S., & Khumsupa, M. (2022). Film is dangerous: Ten years of censorship in Thailand's cinema, 2010-2020. *South East Asia Research*, 30(3), 377-394. doi:10.1080/0967828X.2022.2129429
5. Perrodin, D. D., Liangruenrom, N., & Chancharoen, S. (2022). Lasting effects of foreign language anxiety with adults working in international organizations. *PASAA*, 63, 254-278. Retrieved from www.scopus.com
6. Perrodin, D. D., & Suharyatun. (2022). The influence of continued teacher education on the overall performance of local non-native english teachers. *Mextesol Journal*, 46(2) Retrieved from www.scopus.com
7. Sciortino, R. (2022). Aiming for a gender-transformative UHC agenda in indonesia. *Gender, Technology and Development*, doi:10.1080/09718524.2022.2110151
8. Sitikarn, B., Kankaew, K., Sawangdee, Y., & Pathan, A. (2022). COFFEE VALUE SYMBIOSIS TOWARD A MOUNTAIN GEOGRAPHICAL COMMUNITY-BASED TOURISM IN THAILAND. *Geojournal of Tourism and Geosites*, 42, 657-663. doi:10.30892/gtg.422spl03-874
9. Zimmer, Z., Penboon, B., & Jampaklay, A. (2022). Location and provision of support for migrants to left-behind parents in rural cambodia. *Journal of Cross-Cultural Gerontology*, 37(1), 23-43. doi:10.1007/s10823-021-09447-7

Q3 (5 บทความ)

1. Arwemi, Yazan, S., Kustati, M., Ritonga, M., Perrodin, D. D., Elismawati, & Hamidi, B. (2022). Women' deixis in trade interaction of west sumatra traditional market. *Education Research International*, 2022 doi:10.1155/2022/4132900
2. Kuempukhieo, C., Yordchim, S., Aghaei, B., Sudmuk, C., Sawangdee, Y., & Krudthong, K. (2022). Code-mixing in the conversation of northern khmer speakers in thailand: A case study of teenagers and middle-aged northern khmer speakers in buriram province. *World Journal of English Language*, 12(8), 201-211. doi:10.5430/wjel.v12n8p201
3. Nasution M, Sciortino R, Niyomsilpa S, Punpuing S. Acculturation Strategies of the Recent Wave of Indonesian Migrants in Thailand. *J Health Res*. 2023; 37(1):1-7. <https://doi.org/10.56808/2586-940X.1000>
4. Rewtrakunphaiboon, W., & Sawangdee, Y. (2022). STREET FOOD TOUR EXPERIENCE, SATISFACTION AND BEHAVIOURAL INTENTION: EXAMINING EXPERIENCE ECONOMY MODEL. *Tourism and Hospitality Management*, 28(2), 277-296. doi:10.20867/thm.28.2.2
5. Tongdhamachart, N., & Niyomsilpa, S. (2022). Mediating effect of digital marketing capability on marketing effectiveness of community enterprises in nakhon pathom province, thailand. *Jurnal Komunikasi: Malaysian Journal of Communication*, 38(1), 201-220. doi:10.17576/JKMJC-2022-3801-11

Q4 (3 บทความ)

1. Kosim, M., Nasution, I., Anidar, J., Kustati, M., Ritonga, M., & Perrodin, D. D. (2022). Advancing learners' islamic knowledge through a parenting education module. *Pegem Egitim Ve Ogretim Dergisi*, 12(3), 79-88. doi:10.47750/pegegog.12.03.09
2. Sakulsri, T., Sujaritpong, S. (2022). Assessment of Birth Registration among Migrant Children in Thailand. *HONG KONG JOURNAL OF SOCIAL SCIENCES*. Vol. 59 Spring/Summer 2022
3. Suvanno, S., Otakum, N., Utapao, K., Chuanwan, S., & Ruangsang, N. (2022). Perception, attitude and preparation for aged society in thailand among people in bangkok. *Journal of Pharmaceutical Negative Results*, 13, 617-623. doi:10.47750/pnr.2022.13.S09.069

N/A (13 บทความ)

- Alam, M. R., Rahman, M. A., & Sawangdee, Y. (2022). Factors Influencing the Number of Children Born to Working Women in Bangladesh: A Population-Based Study. *Journal of Pediatrics, Perinatology and Child Health*, 6, 484-494.
- Arianti, N., Perrodin, D. D., Maulina, D., Suarman, S., Ekawarna, E., & Danim, S. (2022). Improving Teacher's Performance through Principal's Supervision. *PPSPD International Journal of Education*, 1(2), 262-271. Retrieved from <http://ejournal.ppsdp.org/index.php/pijed/article/view/23>
- Butbumrung, C., Ratana-Ubol, R., Kaewprasert, K., & Sawangdee, Y. (2022). Linking brand Relationship between human resource management: The mediating effect of positioning and leadership management. *International Journal of Health Sciences*, 6(S5), 314-326. <https://doi.org/10.53730/ijhs.v6nS5.5232>
- Champatong, S.-O., Sawangdee, Y., & Poprateep, P. (2022). Influence of entrepreneurial orientation and Leaderships management on organizational agility of hotel business in Thailand with moderating role of innovative learning. *International Journal of Health Sciences*, 6(S5), 1-12. <https://doi.org/10.53730/ijhs.v6nS5.5231>
- Choe, C. G., Rittirong, J., & Chamchan, C. (2022). Factors associated with fertility rebound in the former soviet union: case study of Armenia and Tajikistan. *Journal of Public Health and Development*, 20(1), 25-37. doi:10.55131/jphd/2022/200103
- Indriati, Y., & Perrodin, D. D. (2022). Certification Allowances as a Means of Improving Teacher Performance. *PPSPD International Journal of Education*, 1(1), 145-156. Retrieved from <http://ejournal.ppsdp.org/index.php/pijed/article/view/11>
- Khine, T. T., & Sawangdee, Y. (2021). Determinants for Postpartum Care of Women in Rakhine State, Myanmar: A Descriptive Cross-sectional Study. *Archives of Internal Medicine Research*. 5(3): 330-336 5.
- Lertpongmanee, K., Intaraphimol, V., Rodkam, R., Sawangdee, Y., & Poprateep, P. (2022). Agriculture product' sustainable growth in Thailand through top management commitment and organizational management: Mediating role of eco-innovation strategies. *International Journal of Health Sciences*, 6(S5), 340-355. <https://doi.org/10.53730/ijhs.v6nS5.5236>
- Nelmawarni, Nelmawarni & Kustati, Martin & Ulfatmi, Ulfatmi & Warnis, Warnis & Hallen, Hallen & Ikhwan, Ikhwan & Perrodin, David. (2021). Bakabuang Phenomenon in Minangkabau Society: A Covert Human Trafficking Action. *Kafa'ah Journal of Gender Studies*. 11. 10.15548/jk.v11i2.476.
- Plailek, T., Essien, A. M., Sawangdee, Y. (2022). Enhancement of Undergraduate Students' Competency in Creating English Learning Innovation through Hybrid Learning with Peer Coaching. *Journal of Educational Issues*, 8(1), 250-260. <https://doi.org/10.5296/jei.v8i1.19600>
- Remiswal, R., Kustati, M., Zulmuqim, Z., Ritonga, M., Perrodin, D., & Firman, A. (2022). Religious Education for Schools Within Conflict-Prone Zones: An Inclusive Multicultural Approach. *Journal of Innovation in Educational and Cultural Research*, 3(3), 412-421. doi:<https://doi.org/10.46843/jiecr.v3i3.127>
- Santoso, W., & Perrodin, D. D. (2022). Factors Contributing to Students' Speaking Anxiety: A Case Study at Students' Junior High School. *Anglophile Journal*, 2(1), 55-67. doi:10.51278/anglophile.v2i1.305
- Timilsina, K., Sawangdee, Y., Tin Kyaw, A., Tiwari, S., & Adhikari, A. (2022). An Analysis of Contraceptive Method Choice among Married Women of Kanchanaburi Demographic Surveillance site in Thailand. *Journal of Health and Allied Sciences*, 11(2), 87-93. <https://doi.org/10.37107/jhas.268>

วารสารระดับชาติ 13 บทความ

ผลงานวิจัยและวิชาการในฐานะ TCI จำนวน 8 บทความ

TCI 1 (3 บทความ)

- กมลชนก จำสุวรรณ และ นัฐวุฒิ กกกระโทก. (2565) จุดเปลี่ยนการเตรียมความพร้อมเด็กเยาวชนสถานสงเคราะห์น่านร่อออกสู่สังคม: ข้อค้นพบจากการติดตามประเมินผล. *วารสารราชพฤกษ์*, 20(3), 1-14.
- นิพนธ์ ดาราวุฒิมมาประกรณ, คุสิตา พึ่งสำราญ, ดลชัย อะวังจุ, คมกฤษ ตะเพียนทอง, สุรางค์ จันทรชัย. (2022) ความสัมพันธ์ระหว่างสถานการณ์เสี่ยงในการใช้ถุงยางอนามัยกับความสนใจใช้ยาต้านไวรัสป้องกันก่อนการสัมผัสเชื้อเอชไอวีในกลุ่มพนักงานบริการหญิง. *Thai AIDS Journal*, 34(1), 58-69.
- บุรเทพ โชคนานุกุล. (2565) อิทธิพลของประสิทธิภาพการให้บริการสาธารณสุขที่มีต่อปัจจัยพฤติกรรมมองคองของการงอกบุคลากรทางการแพทย์ สำนักการแพทย์ กรุงเทพมหานคร. *วารสารการจัดการสมัยใหม่*, 20(2), 102-115

TCI 2 (1 บทความ)

- วรรณิ หุตะแพทย์, กาญจนา เทียนฉาย. (2565) การแลกเปลี่ยนด้านเศรษฐกิจและการดูแลในครอบครัวข้ามรุ่น. *วารสารวิชาการ มหาวิทยาลัยกรุงเทพธนบุรี*, 11(1), 100-113

R2R TCI 2 (4 บทความ)

- ภาสกร บุญคุ้ม, พลอยชมพู สุคติศติย์. (2565) ความต้องการแรงจูงใจอุปสรรคและการส่งเสริมสนับสนุนการพัฒนางานประจำสูงงานวิจัย (R2R): กรณีศึกษาสถาบันวิจัยประชากรและสังคม มหาวิทยาลัยมหิดล. *วารสารวิชาการ ปทุมท. 12(2)*
- ภาสกร บุญคุ้ม, รัตนา ด้วยดี. (2566) การพัฒนาที่ยั่งยืน: การขับเคลื่อนเป้าหมายการพัฒนาที่ยั่งยืนด้วยงานวิจัย. *วารสารวิชาการ ปทุมท. 12(1)*
- ภาสกร บุญคุ้ม. (2565) การวิเคราะห์ผลงานการตีพิมพ์ระดับนานาชาติของสถาบันวิจัยประชากรและสังคม มหาวิทยาลัยมหิดลที่อยู่ในฐานข้อมูล Scopus พ.ศ. 2554-2563. *วารสารสหวิทยาการวิจัยและวิชาการ*, 2(6), 627-644. <https://doi.org/10.14456/iarj.2022.168>
- สมเกียรติ เขียวแก่. (2565) การพัฒนาระบบตรวจเช็คพนักงานรักษาความปลอดภัยด้วยคิวอาร์โค้ด: กรณีศึกษาสถาบันวิจัยประชากรและสังคม มหาวิทยาลัยมหิดล. *วารสารวิชาการ ปทุมท. 11(1)*, 1-9

N/A (5 บทความ)

- จงจิตต์ ฤทธิรงค์, ภักธกรณ จิงเสิศศิริ, พิมพ์พร นิตยนา. (2565) การศึกษาสถานการณ์ระบบอาหารของประเทศไทยในรอบทศวรรษ. *วารสารการสร้างเสริมสุขภาพไทย*, 1(3), 340-352
- พจนา หันจางสิทธิ์, คมกฤษ ตะเพียนทอง, ดลชัย อะวังจุ, วรรณสุดา งามอรุณ. (2565) ความคิดเห็นของผู้มีส่วนได้ส่วนเสียต่อมาตรการลดปัญหาภาวะเริ่มอ้วนและโรคอ้วนในเด็กไทย. *วารสารการสร้างเสริมสุขภาพไทย*, 1(4), 387-395
- มนสิการ กาญจนจิตรรา, ทัศนญา อภิพรชัยสกุล. (2565) ความสัมพันธ์ระหว่างความคิดเห็นต่ออันตรายของบุหรี่ไฟฟ้าและพฤติกรรมการสูบบุหรี่ไฟฟ้าของเยาวชนไทยอายุ 15-24 ปี. *วารสารการสร้างเสริมสุขภาพไทย*, 1(4), 378-386
- สรัญญา สุจริตพงษ์. (2565) บทวิเคราะห์แผนระดับชาติของไทยสำหรับเป้าหมายอาหารที่ดีต่อสุขภาพและยั่งยืน. *วารสารการสร้างเสริมสุขภาพไทย*, 1(4), 442-454
- สาสินี เทพสุวรรณ, สิริธรียา พูลเกิด. (2565) ปัจจัยทางประชากรสังคมและสุขภาพที่ส่งผลกระทบต่อการกินผักและผลไม้ของผู้สูงอายุไทย. *วารสารการสร้างเสริมสุขภาพไทย*, 1(3), 265-273

การให้บริการของหน่วยบริหารงานวิจัย

หน่วยบริหารวิจัยของสถาบันฯ จัดทำมาตรฐานการให้บริการของหน่วยวิจัย เพื่อให้การดำเนินโครงการวิจัยเกิดขึ้นได้อย่างเป็นระบบและเป็นมาตรฐาน ดำเนินการสนับสนุนการทำงานวิจัยทั้งจากแหล่งทุนภายใน

ประเทศ แหล่งทุนภายในประเทศ และแหล่งทุนของสถาบันวิจัยประชากรและสังคม เพื่อสนับสนุนการทำงานวิจัยของบุคลากรสายวิชาการและสายสนับสนุน

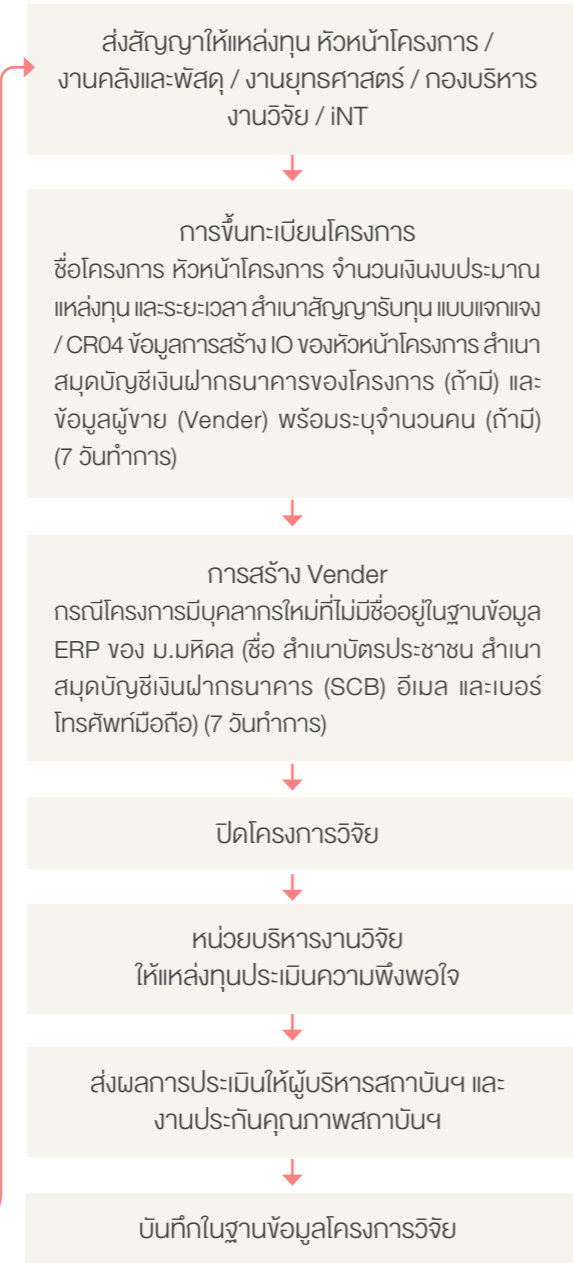
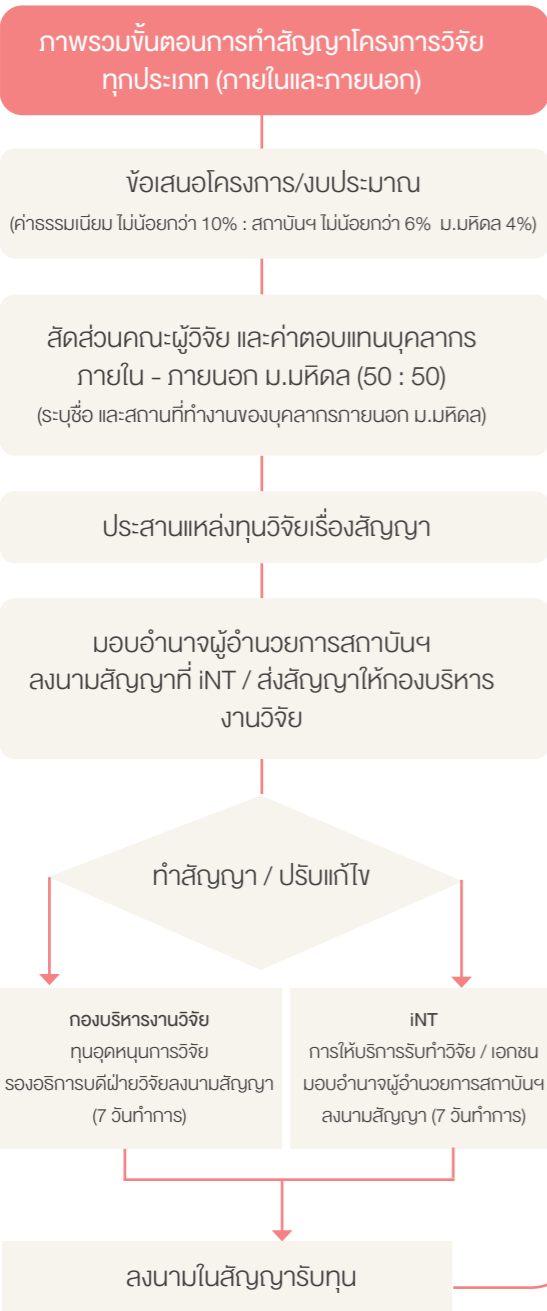

ขั้นตอนการทำสัญญาทุนอุดหนุนการวิจัย

ของสถาบันวิจัยประชากรและสังคม มหาวิทยาลัยมหิดล

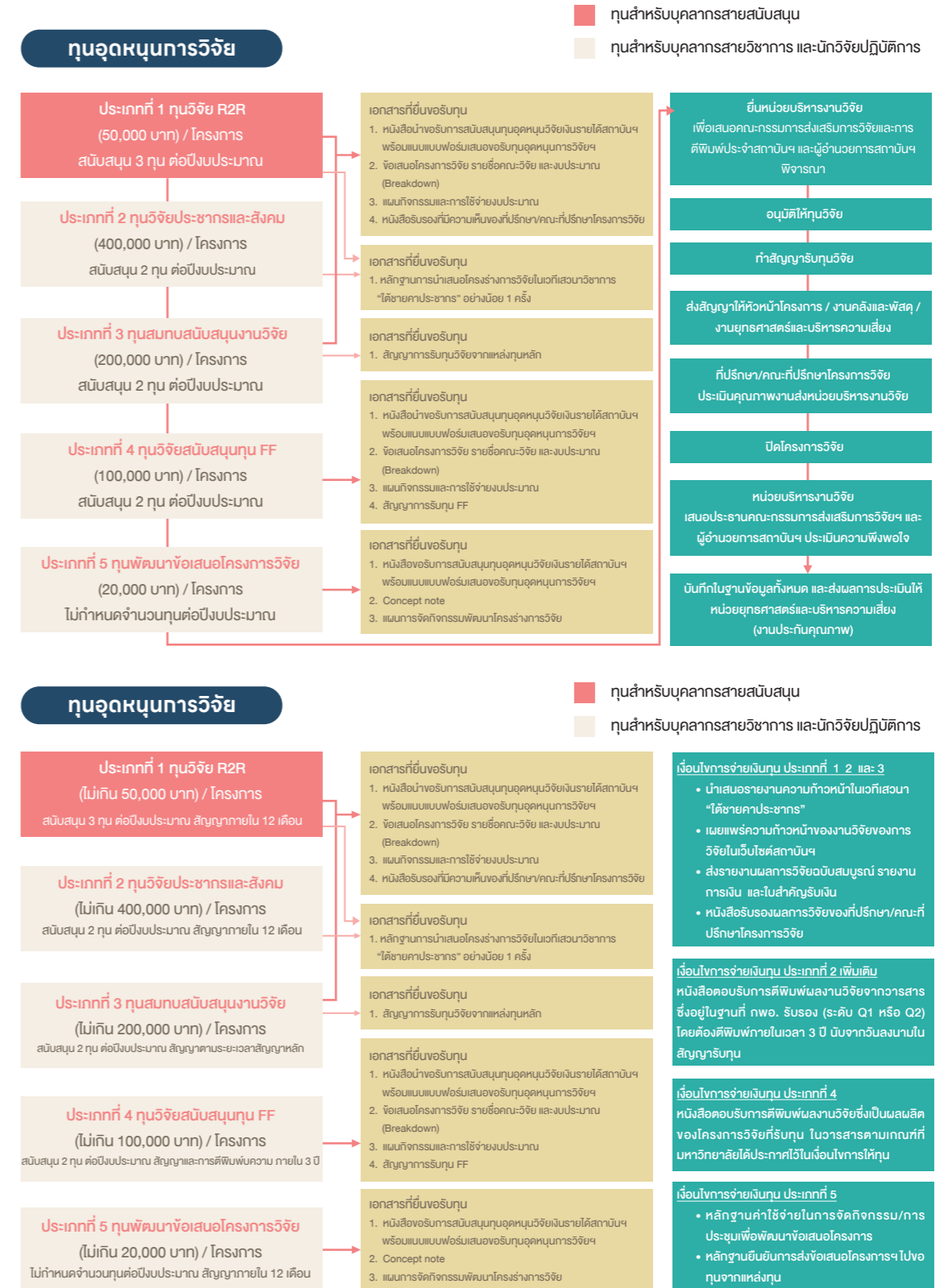

ผลการสำรวจความพึงพอใจ

จากแหล่งทุนสนับสนุนโครงการวิจัย ประจำปี 2565

สถาบันวิจัยประชากรและสังคม ได้จัดทำ แบบสำรวจความพึงพอใจของผู้มีส่วนได้ส่วนเสีย ต่อการให้การสนับสนุนทุนวิจัยโครงการ โดย ผู้ตอบแบบสำรวจระหว่างปี 2565 จำนวน 18 ราย จาก 12 องค์กร ผลการสำรวจความพึงพอใจ พบว่า หน่วยงานที่ให้การสนับสนุนทุนวิจัยแก่สถาบันฯ รับรู้ถึง วิสัยทัศน์ ค่านิยม และพันธกิจของสถาบันฯ ถึงร้อยละ 72.2% โดยช่องทางที่มีการสื่อสารประชาสัมพันธ์ที่ดีที่สุดคือ เว็บไซต์สถาบันฯ และมีระดับความพึงพอใจ ต่อสถาบันฯ ในระดับมากถึงมากที่สุด ผลการสำรวจนี้ จะมีประโยชน์ต่อสถาบันฯ ในการพัฒนาการดำเนินงาน ให้ดียิ่งขึ้นต่อไป

การรับรู้ถึงวิสัยทัศน์ ค่านิยม พันธกิจ ของสถาบันฯ

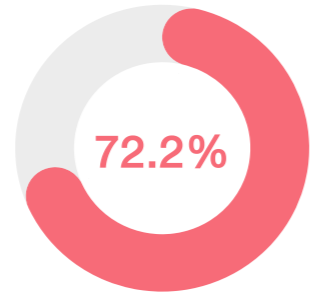

ช่องทางการรับรู้ถึงวิสัยทัศน์ ค่านิยม พันธกิจ ของสถาบันฯ

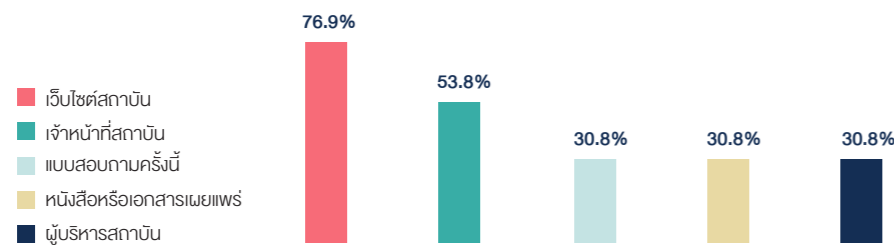

ระดับความพึงพอใจของแหล่งทุน

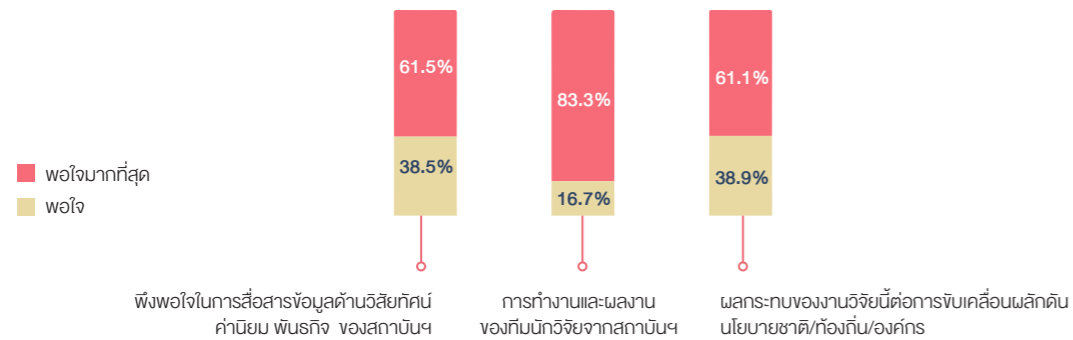

งานการศึกษา

ปีการศึกษา 2564 (สิงหาคม 2564 – กรกฎาคม 2565)

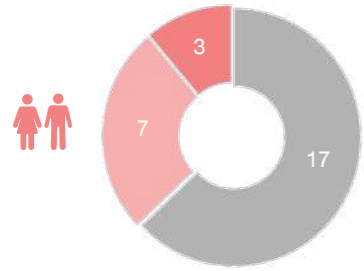

หลักสูตรศิลปศาสตรมหาบัณฑิต

สาขาวิชาวิจัยประชากรและสังคม (หลักสูตรไทย)

- จำนวนนักศึกษาทั้งหมด 17
- จำนวนที่รับนักศึกษาใหม่ 7
- จำนวนนักศึกษาที่จบการศึกษา 3

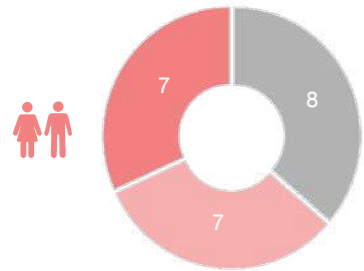

หลักสูตรศิลปศาสตรมหาบัณฑิต

สาขาวิชาประชากรและสุขภาพทางเพศและอนามัยเจริญพันธุ์ (หลักสูตรนานาชาติ)

- จำนวนนักศึกษาทั้งหมด 8
- จำนวนที่รับนักศึกษาใหม่ 7
- จำนวนนักศึกษาที่จบการศึกษา 7

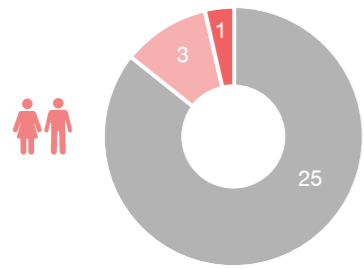

หลักสูตรปรัชญาดุษฎีบัณฑิต

สาขาวิชาวิจัยประชากรและสังคม (หลักสูตรไทย)

- จำนวนนักศึกษาทั้งหมด 25
- จำนวนที่รับนักศึกษาใหม่ 3
- จำนวนนักศึกษาที่จบการศึกษา 1

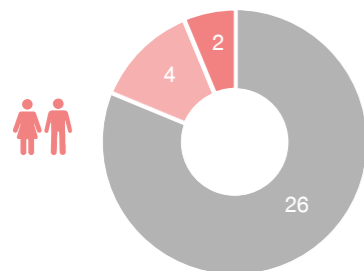

หลักสูตรปรัชญาดุษฎีบัณฑิต

สาขาวิชาประชากรศาสตร์ (หลักสูตรนานาชาติ) และ สาขาวิชาประชากรศาสตร์ประยุกต์และการวิจัยทางสังคม (หลักสูตรนานาชาติ)

- จำนวนนักศึกษาทั้งหมด 26
- จำนวนที่รับนักศึกษาใหม่ 4
- จำนวนนักศึกษาที่จบการศึกษา 2

แหล่งทุนของนักศึกษา

นักศึกษาหลักสูตรปรัชญาดุษฎีบัณฑิต สาขาวิชาประชากรศาสตร์ (หลักสูตรนานาชาติ) และหลักสูตรประชากรศาสตร์ประยุกต์และการวิจัยทางสังคม (หลักสูตรนานาชาติ) ได้รับทุนดังนี้

- ทุนภายในประเทศจาก 7 องค์กร จำนวน 15 ทุน
 - 1) โครงการปริญญาเอกกาญจนาภิเษก (คปก.) จำนวน 1 ทุน
 - 2) ทุนโครงการพัฒนากำลังคนด้านมนุษยศาสตร์และสังคมศาสตร์ (ทุนเรียนดีมนุษยศาสตร์และสังคมศาสตร์แห่งประเทศไทย) สำนักงานคณะกรรมการการอุดมศึกษา จำนวน 1 ทุน
 - 3) ทุน Mahidol Postgraduate จำนวน 2 ทุน
 - 4) ทุนสถาบันวิจัยประชากรและสังคม จำนวน 5 ทุน
 - 5) ทุนเฉลิมพระเกียรติ 60 ปี ครองราชสมบัติ จำนวน 2 ทุน
 - 6) ทุนสนับสนุนค่าใช้จ่ายรายเดือนสำหรับนักศึกษาต่างชาติ กองวิเทศสัมพันธ์ มหาวิทยาลัยมหิดล จำนวน 3 ทุน
 - 7) ทุนสนับสนุนการทำวิทยานิพนธ์บางส่วน สำหรับนักศึกษาระดับบัณฑิตศึกษา จากสมาคมศิษย์เก่าบัณฑิตวิทยาลัย ร่วมกับบัณฑิตวิทยาลัย มหาวิทยาลัยมหิดล จำนวน 1 ทุน
- ทุนต่างประเทศจาก 1 องค์กร จำนวน 2 ทุน
 - 1) องค์กร Global Campus of Human Rights จำนวน 2 ทุน

นักศึกษาหลักสูตรศิลปศาสตรมหาบัณฑิต สาขาวิชาประชากรและสุขภาพทางเพศและอนามัยเจริญพันธุ์ (หลักสูตรนานาชาติ)

- ทุนภายในประเทศจาก 2 องค์กร จำนวน 6 ทุน
 - 1) ทุนสถาบันวิจัยประชากรและสังคม
 - 1.1 ประเภททุนการศึกษาและค่าใช้จ่ายรายเดือน จำนวน 5 ทุน
 - 2) ทุนสำนักงานปลัดกระทรวงการอุดมศึกษา วิทยาศาสตร์ วิจัยและนวัตกรรม
 - 2.1 ประเภททุนการศึกษา จำนวน 1 ทุน

นักศึกษาหลักสูตรปรัชญาดุษฎีบัณฑิต สาขาวิชาวิจัยประชากรและสังคม (หลักสูตรไทย)

- ทุนภายในประเทศจาก 1 องค์กร จำนวน 2 ทุน
 - 1) โครงการปริญญาเอกกาญจนาภิเษก (คปก.) จำนวน 1 ทุน
 - 2) ทุนพัฒนาบัณฑิตศึกษา ประจำปีงบประมาณ 2565 จำนวน 1 ทุน

นักศึกษาหลักสูตรศิลปศาสตรมหาบัณฑิต สาขาวิชาวิจัยประชากรและสังคม (หลักสูตรไทย)

- ทุนภายในประเทศจาก 2 องค์กร จำนวน 5 ทุน
 - 1) ทุนสถาบันวิจัยประชากรและสังคม
 - 1.1) ประเภททุนการศึกษา จำนวน 1 ทุน
 - 2) ทุนเฉลิมพระเกียรติ 60 ปี ครองราชสมบัติจำนวน 4 ทุน

ผลสำรวจความพึงพอใจของนักศึกษา

ผลสำรวจ “ความพึงพอใจของนักศึกษา” ที่มีต่อหลักสูตรระดับบัณฑิตศึกษา มหาวิทยาลัยมหิดล ประจำปีการศึกษา 2564

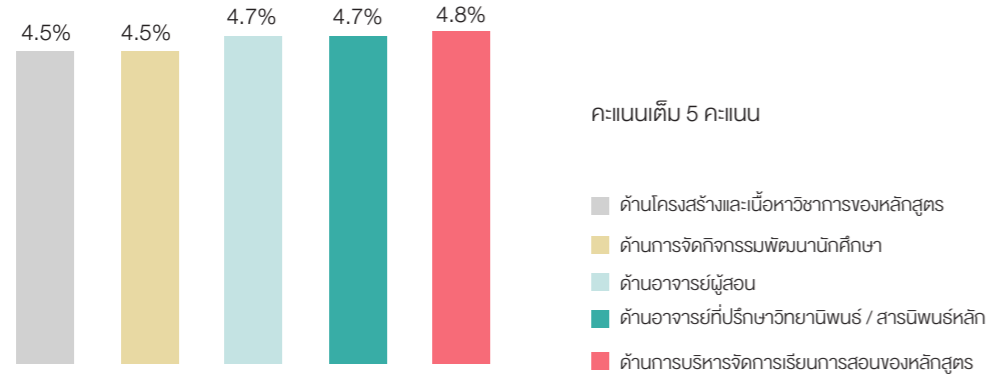

หมายเหตุ:

- จำนวนผู้ตอบ 15 คน ได้แก่ หลักสูตรปรัชญาดุษฎีบัณฑิต สาขาวิชาวิจัยประชากรและสังคม 1 คน หลักสูตรปรัชญาดุษฎีบัณฑิต สาขาวิชาประชากรศาสตร์ประยุกต์และการวิจัยทางสังคม (หลักสูตรนานาชาติ) 1 คน หลักสูตรศิลปศาสตรมหาบัณฑิต สาขาวิชาวิจัยประชากรและสังคม 5 คน และหลักสูตรศิลปศาสตรมหาบัณฑิต สาขาวิชาประชากรและสุขภาพทางเพศและอนามัยเจริญพันธุ์ (หลักสูตรนานาชาติ) 8 คน
- ระยะเวลาการสำรวจระหว่างเดือนกรกฎาคม 2564 - เดือนมิถุนายน 2565

ผลการประเมิน **คุณภาพผู้เรียนตามคุณลักษณะที่พึงประสงค์** (Expected Learning Outcome) ของหลักสูตร/ ตามกรอบมาตรฐานคุณวุฒิ (นักศึกษาชั้นปีสุดท้ายเป็นผู้ประเมินตนเอง) 2564

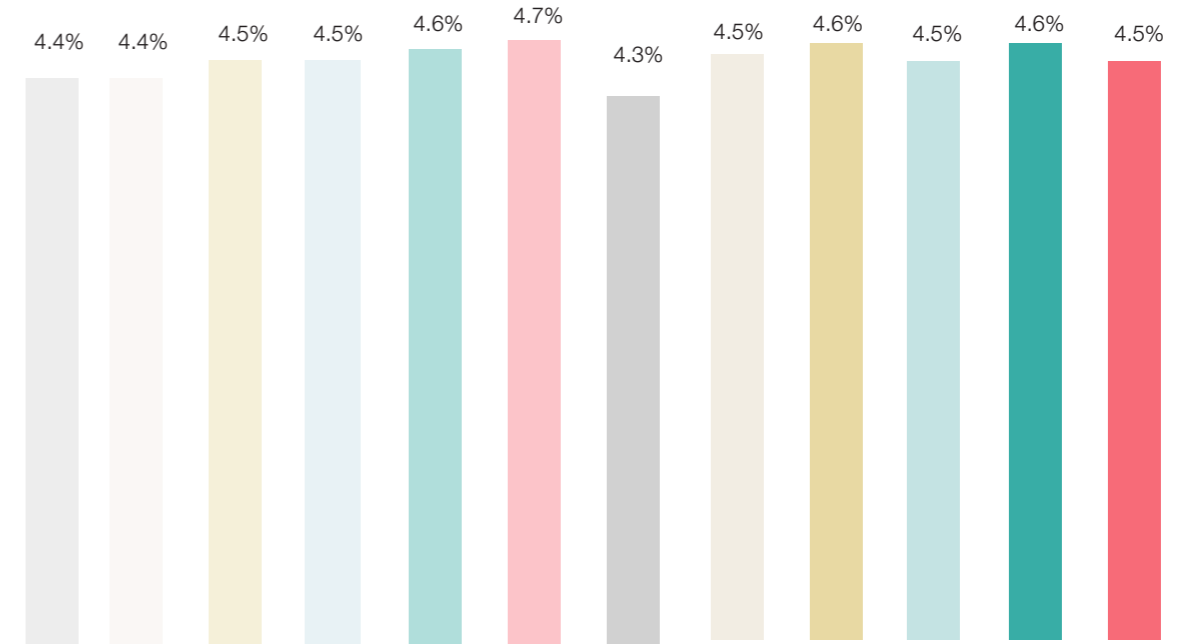

คะแนนเต็ม 5 คะแนน

- ส่งเสริมให้เกิดจิตสำนึกรับผิดชอบต่อสังคม
- ส่งเสริมให้นักศึกษามีการทำงานร่วมกัน
- ส่งเสริมให้มีความซื่อสัตย์ทางวิชาการและวิชาชีพ
- ฝึกการรับฟังความคิดเห็นของผู้อื่นและโต้ตอบอย่างสุภาพมีเหตุผล
- มีความรู้ความสามารถตรงกับความคาดหวังและความต้องการของผู้เรียน
- พัฒนาความคิดวิเคราะห์อย่างเป็นระบบ
- พัฒนาความรู้ความสามารถตรงกับความคาดหวังและความต้องการของผู้เรียน
- พัฒนาความคิดวิเคราะห์และสร้างสรรค์
- ส่งเสริมให้เกิดการใช้เทคโนโลยีที่ทันสมัย
- พัฒนาความคิดวิเคราะห์และสร้างสรรค์
- ส่งเสริมให้เกิดการใช้เทคโนโลยีที่ทันสมัย
- พัฒนาทักษะในการสื่อสารทั้งการเขียนและการนำเสนอ
- ส่งเสริมให้เกิดการใฝ่เรียนรู้ด้วยตนเองอย่างต่อเนื่อง
- การประเมินคุณภาพผู้เรียนตามคุณลักษณะที่พึงประสงค์

หมายเหตุ:

- จำนวนผู้ตอบ 15 คน ได้แก่ หลักสูตรปรัชญาดุษฎีบัณฑิต สาขาวิชาวิจัยประชากรและสังคม 1 คน หลักสูตร ปรัชญาดุษฎีบัณฑิต สาขาวิชาประชากรศาสตร์ประยุกต์และการวิจัยทางสังคม (หลักสูตรนานาชาติ) 1 คน หลักสูตรศิลปศาสตรมหาบัณฑิต สาขาวิชาวิจัยประชากรและสังคม 5 คน และหลักสูตรศิลปศาสตรมหาบัณฑิต สาขาวิชาประชากรและสุขภาพทางเพศและอนามัยเจริญพันธุ์ (หลักสูตรนานาชาติ) 8 คน
- ระยะเวลาการสำรวจระหว่างเดือนกรกฎาคม 2564 - เดือนมิถุนายน 2565

ผลสำรวจ “ความต้องการและความคาดหวังของนักศึกษา” ที่มีต่อบัณฑิตวิทยาลัย มหาวิทยาลัยมหิดล ประจำปีการศึกษา 2564

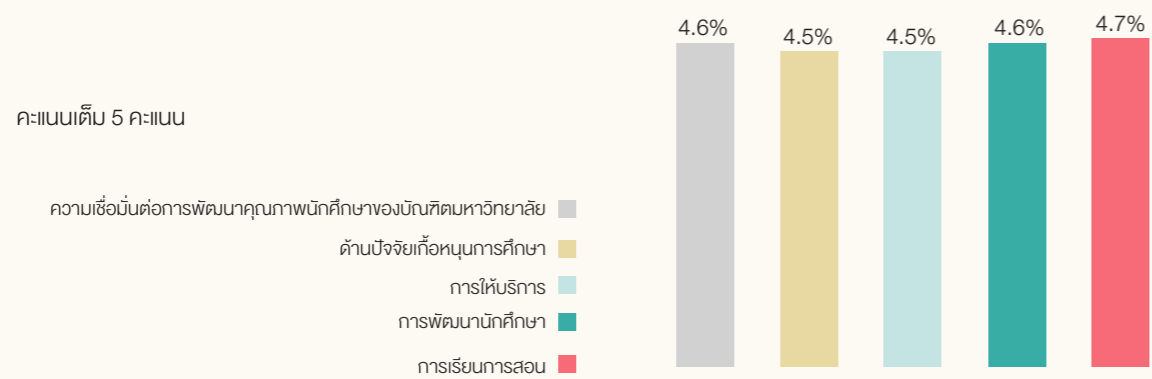

หมายเหตุ:

- จำนวนผู้ตอบ 12 คน ได้แก่ หลักสูตรปรัชญาดุษฎีบัณฑิต สาขาวิชาวิจัยประชากรและสังคม 7 คน หลักสูตรศิลปศาสตรมหาบัณฑิต สาขาวิชาวิจัยประชากรและสังคม 4 คน และหลักสูตรศิลปศาสตรมหาบัณฑิต สาขาวิชาประชากรและสุขภาพทางเพศและอนามัยเจริญพันธุ์ (หลักสูตรนานาชาติ) 1 คน
- ระยะเวลาการสำรวจระหว่างเดือนกรกฎาคม 2564 - เดือนมิถุนายน 2565

เกณฑ์มาตรฐานคุณภาพอาจารย์ของมหาวิทยาลัยมหิดล
(Mahidol University Professional Standards Framework: **MUPSF**)

สถาบันวิจัยประชากรและสังคม ให้ความสำคัญต่อ
แนวทางการส่งเสริมคุณภาพการจัดการเรียน
การสอนของอาจารย์ในสถาบันฯ โดยสนับสนุน
ให้อาจารย์ได้พัฒนาศักยภาพการสอนให้ได้
มาตรฐานคุณภาพอาจารย์ของมหาวิทยาลัยมหิดล
และดำเนินงานภายใต้หลักสูตรของมหาวิทยาลัย

มีอาจารย์ผู้ขอรับการประเมินระดับคุณภาพการ
จัดการเรียนการสอนและผ่านเกณฑ์มาตรฐาน
คุณภาพอาจารย์ของมหาวิทยาลัยมหิดล (Mahidol
University Professional Standards Framework :
MUPSF) 2 คน ดังนี้

1. รองศาสตราจารย์ ดร.จงจิตต์ ฤทธิรงค์
ระดับ 2 การจัดการเรียนการสอนเฉพาะกลุ่ม



2. ผู้ช่วยศาสตราจารย์ ดร.มาลี สันภูวรรณ
ระดับ 2 การจัดการเรียนการสอนเฉพาะกลุ่ม



และผ่านเกณฑ์มาตรฐานคุณภาพอาจารย์ตามกรอบมาตรฐานของสหราชอาณาจักร
(United Kingdom Professional Standards Framework: **UKPSF**) 1 คน ดังนี้

1. Assistant Professor Dr. Marc Voelker
ระดับ Senior Fellow



กิจกรรมงานการศึกษา ปีการศึกษา 2564
(สิงหาคม 2564 – กรกฎาคม 2565)

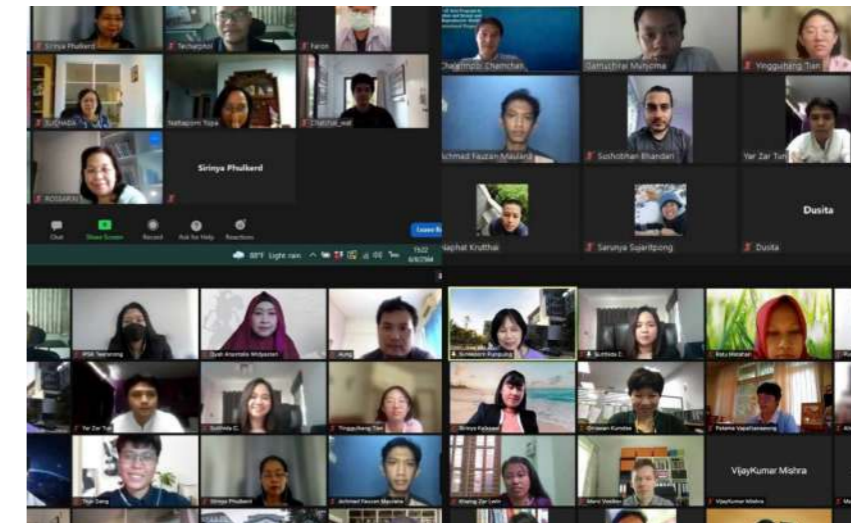

วันที่ 6 สิงหาคม 2564

รศ.ดร.อารี จำปากล้วย ผู้อำนวยการสถาบันวิจัย
ประชากรและสังคม พร้อมด้วย ผศ.ดร.มาลี
สันภูวรรณ รองผู้อำนวยการฝ่ายวิชาการ ประธาน
หลักสูตรทุกหลักสูตร อาจารย์สถาบันฯ เจ้าหน้าที่
หลักสูตร และนักศึกษาปัจจุบัน ให้การต้อนรับ
นักศึกษาใหม่ในงานปฐมนิเทศนักศึกษาใหม่ ประจำปี

ปีการศึกษา 2564 ซึ่งในปีนี้มีนักศึกษาใหม่จำนวน
รวมทั้งสิ้น 25 คน ได้แก่ ชาวไทยจำนวน 12 คน
และชาวต่างชาติจำนวน 13 คน ซึ่งมาจากประเทศ
Myanmar, Indonesia, China, Bangladesh, India,
Nepal และ Zimbabwe



วันที่ 27 สิงหาคม 2564

รศ.ดร.อารี จำปากล้วย ผู้อำนวยการสถาบันวิจัย
ประชากรและสังคม พร้อมด้วยประธานหลักสูตร
คณาจารย์ และเจ้าหน้าที่ ร่วมงานแสดงความยินดี
บัณฑิตหลักสูตรศิลปศาสตรมหาบัณฑิต สาขาวิชา

ประชากรและสุขภาพทางเพศและอนามัยเจริญพันธุ์
(หลักสูตรนานาชาติ) ประจำปีการศึกษา 2563 ใน
รูปแบบออนไลน์

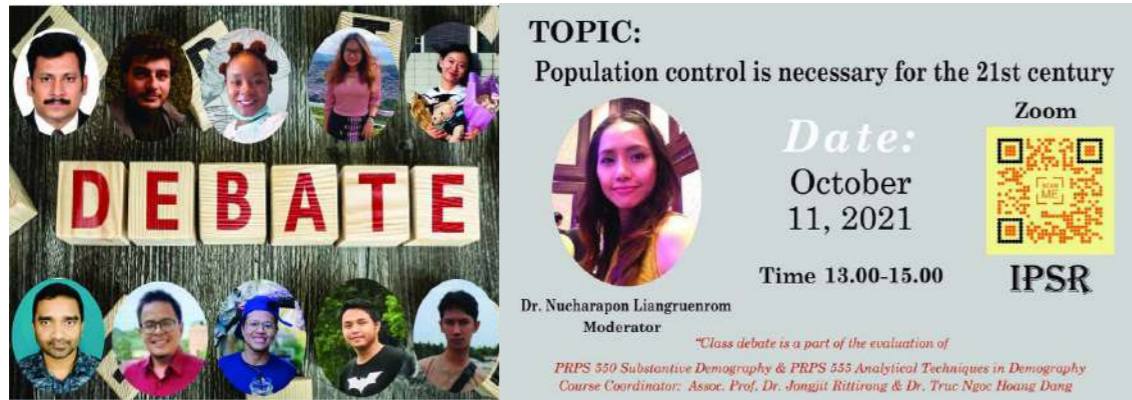

วันที่ 11 ตุลาคม 2564

หลักสูตรศิลปศาสตรมหาบัณฑิต สาขาวิชาประชากรและสุขภาพทางเพศและอนามัยเจริญพันธุ์ (หลักสูตรนานาชาติ) จัดกิจกรรมการโต้วาทีภายใต้หัวข้อ "POPULATION CONTROL IS NECESSARY FOR THE 21ST CENTURY" ของนักศึกษาหลักสูตรฯ และนักศึกษาหลักสูตร

ปรัชญาดุขฎิบัณฑิต สาขาวิชาประชากรศาสตร์ประยุกต์และการวิจัยทางสังคม (หลักสูตรนานาชาติ) ซึ่งเป็นส่วนหนึ่งของรายวิชา PRPS 550 Substantive Demography และ PRPS 555 Analytical Techniques ในรูปแบบออนไลน์ผ่านโปรแกรม ZOOM



วันที่ 16 พฤศจิกายน 2564

อาจารย์ นักศึกษาปัจจุบัน และศิษย์เก่าของสถาบันฯ เข้าร่วมการประชุมแลกเปลี่ยนความคิดเห็นและประสบการณ์ในหัวข้อ "Practice in Social Medicine (Learning Global Health: Online Collaborative Activities)" ผ่าน Zoom Application ร่วมกับนักศึกษาคณะแพทยศาสตร์ มหาวิทยาลัยฮอกไกโด ประเทศญี่ปุ่น (Department of Health Care

Policy, Hokkaido University School of Medicine) เป็นกิจกรรมภายใต้โครงการ Sakura Science Exchange Program นำโดย รศ. ดร.สุรียพร พันพึ้ง และ รศ.ดร.เฉลิมพล แจ่มจันทร์ ในการประชุมฯ ครั้งนี้มีผู้เข้าร่วมจากสถาบันฯ ซึ่งเป็นศิษย์เก่า ของ Sakura Science Exchange Program เข้าร่วมแลกเปลี่ยนความคิดเห็น

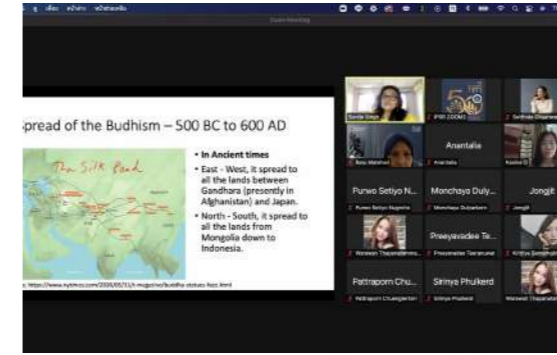

วันที่ 23 ธันวาคม 2564

นักศึกษาสถาบันวิจัยประชากรและสังคม หลักสูตรปรัชญาดุษฎีบัณฑิต สาขาวิชาวิจัยประชากรและสังคม (หลักสูตรไทย) นำโดย กสิณา โอฟาริสุทัก (Ph.D. candidate) และ สาขาวิชาประชากรศาสตร์ (หลักสูตรนานาชาติ) นำโดย Sunita Singh (Ph.D. candidate) จัดกิจกรรม LOVE U CLUB ในรูปแบบออนไลน์ ภายใต้หัวข้อ Sawatdi and Namaste The cross-cultural ties between two countries how we celebrate and what we celebrate เพื่อแลกเปลี่ยนประสบการณ์และวัฒนธรรมร่วมกันระหว่างสองประเทศ



วันที่ 23 กุมภาพันธ์ 2565

นักศึกษาหลักสูตรปรัชญาดุษฎีบัณฑิต สาขาวิชาวิจัยประชากรและสังคม (หลักสูตรไทย) และหลักสูตรปรัชญาดุษฎีบัณฑิต สาขาวิชาประชากรศาสตร์ประยุกต์และการวิจัยทางสังคม (หลักสูตรนานาชาติ) เข้าร่วมเข้าอบรมเชิงปฏิบัติการในโครงการ Sakura Science Program ในหัวข้อ Collaborative research and education program on global health - Exploring better 'new' normal toward sustainable healthy society after COVID ระหว่างวันที่ 14-21 กุมภาพันธ์ 2565 รูปแบบออนไลน์ จัดขึ้นโดย Hokkaido University Graduate School of Medicine โดยมีนักศึกษาเข้าร่วม 2 คน ได้แก่

1. นางธมนวรรณ วันทานุ -หลักสูตรปรัชญาดุษฎีบัณฑิต สาขาวิชาวิจัยประชากรและสังคม (หลักสูตรไทย)
2. Ms. Khaing Zar Lwin - หลักสูตรปรัชญาดุษฎีบัณฑิต สาขาวิชาประชากรศาสตร์ประยุกต์และการวิจัยทางสังคม (หลักสูตรนานาชาติ)

ทั้งนี้ มีศิษย์เก่าสถาบันฯ ได้แก่ นางณงนุช จินดา รัตนารณ จากหลักสูตรปรัชญาดุษฎีบัณฑิต สาขาวิชาวิจัยประชากรและสังคม (หลักสูตรไทย) พร้อมด้วย รศ.ดร.สุรียพร พันพึ้ง และ รศ.ดร.เฉลิมพล แจ่มจันทร์ เข้าร่วมในการอบรมเชิงปฏิบัติการในครั้งนี้ด้วย

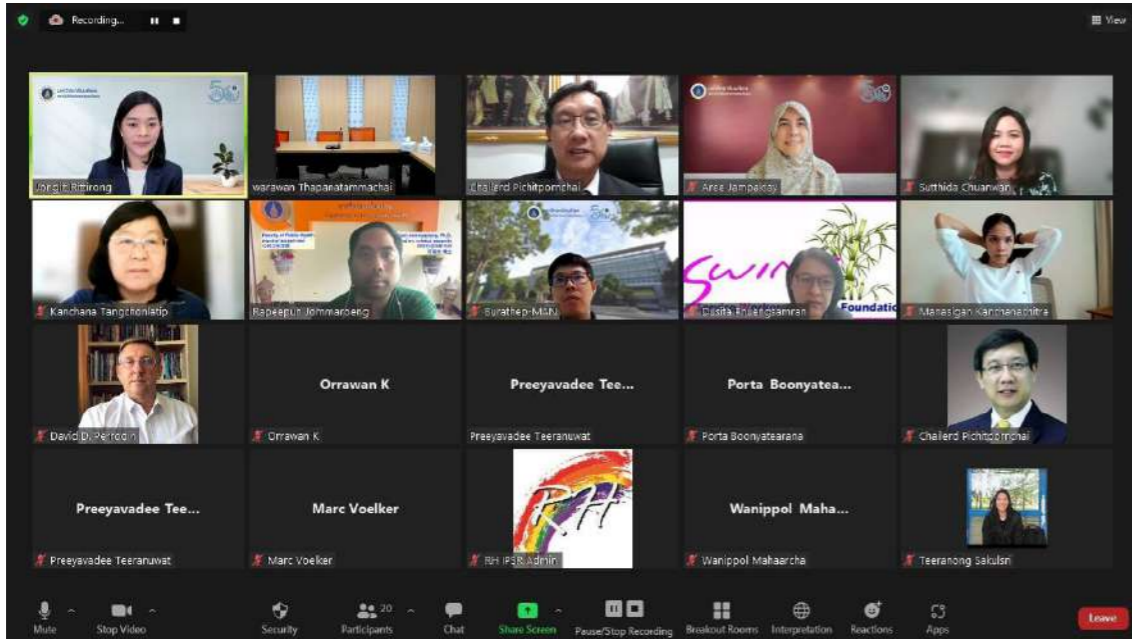

วันที่ 4 มีนาคม 2565

สถาบันวิจัยประชากรและสังคม ได้จัดการบรรยายพิเศษให้กับอาจารย์ และเจ้าหน้าที่งานการศึกษา เรื่อง Mahidol University Professional Standard Framework (MUPSF) ผ่านโปรแกรม ZOOM เพื่อเป็นการสนับสนุนการพัฒนาอาจารย์ให้เป็นไปตามเกณฑ์ Mahidol University Professional Standard Framework (MUPSF) โดยมี ศ.ดร.นพ.ชัยเลิศ พิษิตพรชัย ผู้อำนวยการสถาบัน

นวัตกรรมการเรียนรู้ มหาวิทยาลัยมหิดล ให้เกียรติในการบรรยายการในครั้งนี้ อ.ดร.ระพีพันธ์ จอมมะเริง คิษย์เก่าสถาบันวิจัยประชากรและสังคม ให้เกียรติในการแปลภาษาให้กับอาจารย์ชาวต่างชาติ รับฟัง และ ศ.ดร.จงจิตต์ ฤกษ์รงค์ รองผู้อำนวยการ ฝ่ายพัฒนาคุณภาพหลักสูตร สถาบันวิจัยประชากรและสังคม เป็นผู้ดำเนินรายการในครั้งนี้



วันที่ 26 มีนาคม 2565

รศ.ดร.มนสิการกาญจนะจิตรา รองผู้อำนวยการ ฝ่ายวิชาการ สถาบันวิจัยประชากรและสังคม ม.มหิดล เข้าร่วมนำเสนอหลักสูตรระดับบัณฑิตศึกษา และศูนย์ต่างๆ ของสถาบัน ต่อนักศึกษาจีนที่สนใจเข้าศึกษาต่อที่มหาวิทยาลัยมหิดล สายสังคมศาสตร์ ในงาน Open House ระดับสถาบัน (MU Open House 2022) ในวันเสาร์

ที่ 26 มีนาคม 2565 เวลา 09.00-12.00 น. ผ่านโปรแกรมออนไลน์ VooV Meeting จัดโดย สถาบันวิจัยภาษาและวัฒนธรรมเอเชีย โดยมี รศ.ดร.นภเรณู สัจจรักษ์ ธีระวุฒิ รองอธิการบดี ฝ่ายวิเทศสัมพันธ์และสื่อสารองค์กร มหาวิทยาลัยมหิดล กล่าวเปิดงานในครั้งนี้



วันที่ 8 เมษายน 2565

นักศึกษาสถาบันวิจัยประชากรและสังคมทุกหลักสูตร ร่วมจัดกิจกรรม Love U Club โดยมีตัวแทนนักศึกษาจากประเทศต่างๆ จำนวน 6 คน ได้แก่ เมียนมา อินโดนีเซีย จีน บังคลาเทศ ซิมบับเว และไทย ร่วมพูดคุยในหัวข้อ "Festival of Diversity" ในรูปแบบออนไลน์ผ่านโปรแกรม ZOOM เพื่อแลกเปลี่ยนประสบการณ์และวัฒนธรรมร่วมกัน

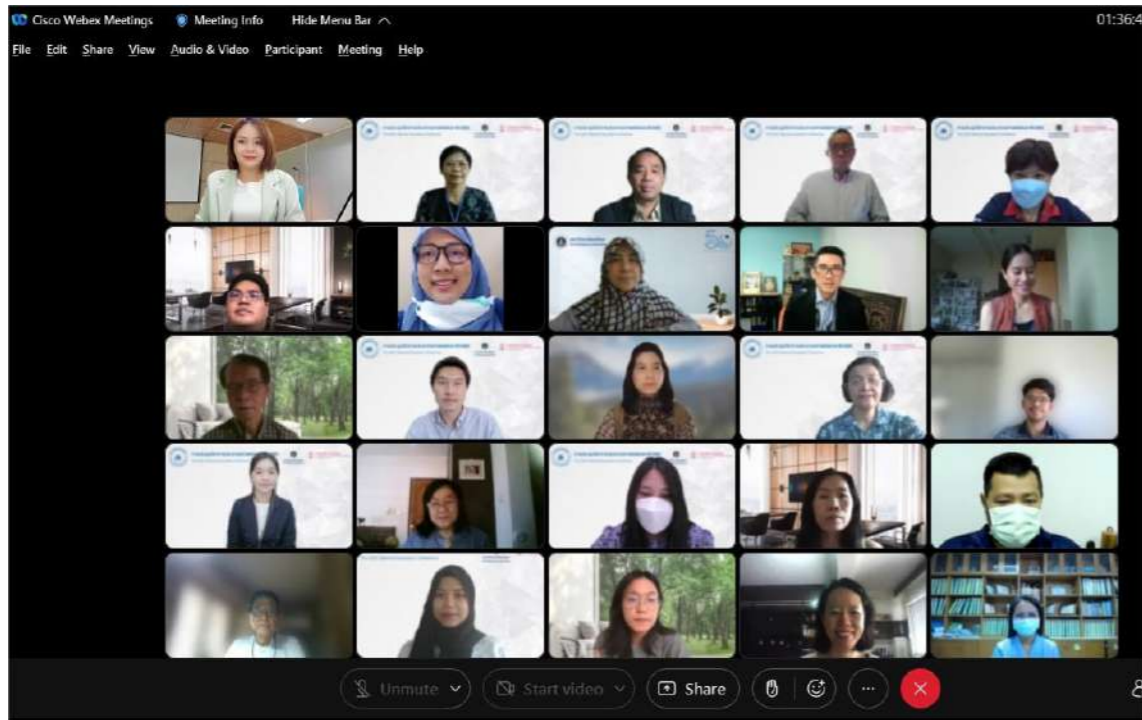

วันที่ 28 เมษายน 2565

สถาบันวิจัยประชากรและสังคม ร่วมกับ สมาคมนักประชากรไทย และวิทยาลัยประชากรศาสตร์ จุฬาลงกรณ์มหาวิทยาลัย จัดงานประชุมวิชาการประชากรศาสตร์แห่งชาติ 2565 โดยได้รับเกียรติจาก ศ.ดร.ปีทมา ว่าพัฒน์วงศ์ ในฐานะนายกสมาคมนักประชากรไทย กล่าวรายงานการประชุม นายแพทย์สุวรรณชัย วัฒนายิ่งเจริญชัย อธิบดีกรมอนามัย กระทรวงสาธารณสุข กล่าวปาฐกถา มূলนิธิ ศ.ดร.วิศิษฐ์ ประจวบเหมาะ ในหัวข้อ “ทิศทางนโยบายในยุคเกิดน้อยกว่าตาย” นอกจากนี้ ยังมีเสวนาวิชาการจากผู้ทรงคุณวุฒิได้แก่ ศ.เกียรติคุณ ดร.ปราโมทย์ ประสาทกุล ที่ปรึกษาสถาบันวิจัยประชากรและสังคม นายแพทย์บุญฤกษ์ สุจริตต์

ผู้อำนวยการสำนักอนามัยการเจริญพันธุ์ กระทรวงสาธารณสุข รศ.ดร.จิราภรณ์ โพธิ์ศรี อาจารย์ประจำวิทยาลัยประชากรศาสตร์ จุฬาลงกรณ์มหาวิทยาลัย คุณกวัน ศิริพานิช เจ้าของเพจนวลในหัวข้อ “เมื่อเด็กเกิดน้อยกว่าคนตาย นโยบายจะไปทางไหน นักประชากรจะมีบทบาทอย่างไร” ดำเนินรายการโดย รศ.ดร.กฤษณ์ สมุทรจักร อาจารย์ประจำสถาบันวิจัยประชากรและสังคม

ในปีนี้มีนักศึกษาของสถาบันฯ เข้าร่วมนำเสนอ บทความในประเด็นทางประชากรที่หลากหลาย จำนวน 3 บทความ ในรูปแบบออนไลน์โปรแกรม WebEx



วันที่ 8 กรกฎาคม 2565

วิทยาลัยวิทยาศาสตร์สาธารณสุข จุฬาลงกรณ์มหาวิทยาลัย ร่วมกับ สถาบันพัฒนาสุขภาพอาเซียน และ สถาบันวิจัยประชากรและสังคม มหาวิทยาลัยมหิดล จัดการประชุมวิชาการประชากรและวิทยาศาสตร์สาธารณสุข ครั้งที่ 13 (The 13th International Graduate Students Conference on Population and Public Health Sciences – IGSCPP) ในรูปแบบ Hybrid ซึ่งเป็นการจัดประชุมวิชาการแบบผสมผสานสอดคล้องกับสถานการณ์แพร่ระบาดของโรคติดเชื้อไวรัสโคโรนา 2019 (COVID-19) และเป็นการจัดงานครั้งแรกแบบ Onsite และ Online ควบคู่กัน เพื่อแลกเปลี่ยนองค์ความรู้ระหว่างคณาจารย์ นักวิจัย และนิสิต นักศึกษา ส่งเสริมความร่วมมือระหว่างกันในการผลิตบัณฑิต และการสร้างองค์ความรู้ใหม่ การนำเสนอผลงานวิจัยของคณาจารย์ นักวิจัย และนิสิต นักศึกษา ณ วิทยาลัยวิทยาศาสตร์สาธารณสุข จุฬาลงกรณ์มหาวิทยาลัย

ทั้งนี้ ได้รับเกียรติจาก ศ.ดร.สทิตกร พงศ์พานิช คณบดีวิทยาลัยวิทยาศาสตร์สาธารณสุข จุฬาลงกรณ์มหาวิทยาลัย ผศ. ดร.นายแพทย์ภูติภคเตชาตวิวัฒน์ ผู้อำนวยการสถาบันพัฒนาสุขภาพอาเซียน และ รศ.ดร.อารี จำปากล้า ผู้อำนวยการสถาบันวิจัยประชากรสังคม มหาวิทยาลัยมหิดล กล่าวต้อนรับ ในงานมีการบรรยายพิเศษเรื่อง Impact of COVID-19 for Public Health Education in CLMV โดย ศ.ดร.วงศา เล่าหศิริวงศ์ คณบดีคณะสาธารณสุขศาสตร์ มหาวิทยาลัยขอนแก่น

ในปีนี้มีนักศึกษาหลักสูตรปริญญาตรีบัณฑิต สาขาวิชาประชากรศาสตร์ประยุกต์และการวิจัยทางสังคม (หลักสูตรนานาชาติ) และหลักสูตรศิลปศาสตรมหาบัณฑิต สาขาวิชาประชากรและสุขภาพทางเพศและอนามัยเจริญพันธุ์ (หลักสูตรนานาชาติ) ได้เข้าร่วมนำเสนอผลงานวิจัย จำนวน 9 คน



วันที่ 25 - 26 กรกฎาคม 2565

สถาบันวิจัยประชากรและสังคม จัดสัมมนา พัฒนาการจัดการงานวิจัยและการเรียนการสอน หลักสูตรบัณฑิตศึกษา ครั้งที่ 32 ในหัวข้อ “Be Happier, Be More Productive” ระหว่างวันที่ 25 - 26 กรกฎาคม 2565 ณ โรงแรมเซ็นทรา บาย เซ็นทารา รัชดา บีช รีสอร์ท หัวหิน จ.เพชรบุรี และผ่านระบบออนไลน์ โดยมีผู้เข้าร่วมสัมมนา คือ คณาจารย์ และนักวิจัยของสถาบันฯ

โดยในวันที่ 25 กรกฎาคม 2565 วาระการ พัฒนาประมวลรายวิชาเพื่อให้บรรลุผลการเรียนรู้ ของหลักสูตร โดยมี รศ.ดร.จงจิตต์ ฤทธิรงค์ รศ.ดร.สุดารัตน์ มุสิกวงค์ และ อาจารย์ ดร.ติยาห์ อนันตาสัย วิทยาสตารี เป็นผู้ดำเนินรายการ เพื่อมุ่งสร้างความเข้าใจและความตระหนักเกี่ยวกับ การพัฒนา Course Syllabus ให้สอดคล้อง กับแนวทางของ AUN-QA ซึ่งประเด็นสำคัญได้แก่

การทำความเข้าใจกับความหมายของ Course Syllabus การประเมิน AUN-QA ผลลัพธ์การเรียนรู้ ในรายวิชาต่างๆ เป็นต้น

ในวันที่ 26 กรกฎาคม 2565 รศ.ดร.ภูเบศร์ สมุทรจักร ชวนแลกเปลี่ยนประเด็นสำคัญในการ เสริมสร้างจุดแข็งของหลักสูตรการศึกษาของสถาบันฯ เพื่อร่วมกันวิเคราะห์พัฒนาเนื้อหาหลักสูตรให้ เหมาะสมกับความต้องการของสังคม เน้นการวิจัย รวมถึงการพัฒนาแนวทางการเรียนการสอนให้ สอดคล้องกับความต้องการของนักศึกษา เช่น การจัดการเรียนการสอนแบบ Hybrid/ Weekend Program เชิญผู้ทรงคุณวุฒิจากต่างประเทศ/ ผู้เชี่ยวชาญด้านต่าง ๆ เข้าร่วมเป็นคณะกรรมการ พิจารณางานของนักศึกษา รวมถึงการหาแนวทางการ สนับสนุนให้นักศึกษาสามารถจบตามกรอบเวลาที่ กำหนด



เครือข่าย ความร่วมมือ



เครือข่ายความร่วมมือ การลงนามในบันทึกความร่วมมือทางวิชาการ (ความร่วมมือทางด้านการวิจัยและการศึกษา)

หน่วยงานต่างประเทศ

บันทึกความเข้าใจ (Memorandum of Understanding: MOU)

- Department of Multicultural Education, Hanyang University, South Korea พ.ศ.2560-2565
- Centre for SSK Multi-cultural Research Centre, Hanyang University, South Korea พ.ศ.2560-2565
- Joint Research Center, National Chiao Tung University, Taiwan พ.ศ.2562-2566
- National Chiao Tung University, Taiwan พ.ศ.2562-2567
- School of Sociology and Population Sciences, Nanjing University of Posts and Telecommunications, China พ.ศ.2562-2567
- Research Center for Promoting Intercultural Studies, Kobe University, Japan พ.ศ.2564-2569
- University of Utah, United States of America พ.ศ.2565-2570

ความร่วมมือการวิจัย (Memorandum of Agreement: MOA)

- Research Center for Promoting Intercultural Studies, Kobe University, Japan พ.ศ.2563-2566
- Centre for Addiction and Mental Health, Canada พ.ศ.2564-2567
- Asia Center and Department of Sociology, University of Utah, United States of America พ.ศ.2565-2570

หน่วยงานภายในประเทศ

บันทึกข้อตกลงความร่วมมือ (MOU)
ขับเคลื่อนแนวปฏิบัติการส่งเสริมกิจกรรมทางกาย สำหรับหญิงตั้งครรภ์และหญิงหลังคลอด
ร่วมกับ 3 หน่วยงาน - 26 ธันวาคม 2565

สถาบันวิจัยประชากรและสังคม ลงนามความร่วมมือ (MOU) ขับเคลื่อนแนวปฏิบัติการส่งเสริมกิจกรรมทางกาย สำหรับหญิงตั้งครรภ์และหญิงหลังคลอด ร่วมกับ 3 หน่วยงาน ได้แก่ กรมอนามัย กระทรวงสาธารณสุข ราชวิทยาลัยสูตินรีแพทย์แห่งประเทศไทย สำนักงานกองทุนสนับสนุนการสร้างเสริมสุขภาพ และสถาบันวิจัยประชากรและสังคม

เมื่อวันที่ 26 ธันวาคม 2565 ดร.สาธิต ปิตุเตชะ รัฐมนตรีช่วยว่าการกระทรวงสาธารณสุข ให้เกียรติเป็นประธานในพิธีลงนามความร่วมมือการขับเคลื่อนแนวปฏิบัติการส่งเสริมกิจกรรมทางกายสำหรับหญิงตั้งครรภ์และหญิงหลังคลอด ณ บริเวณห้องโถงอาคาร 1 ชั้น 1 กรมอนามัย โดยในพิธีดังกล่าว รศ.ดร.อารี จำปากลาย ผู้อำนวยการสถาบันวิจัยประชากรและสังคม ลงนามความร่วมมือร่วมกับ 3 หน่วยงาน เพื่อสนับสนุนการดำเนินงานโครงการขับเคลื่อนการส่งเสริมกิจกรรมทางกาย สำหรับหญิงตั้งครรภ์และหญิงหลังคลอด โดยขับเคลื่อนตามยุทธศาสตร์ชาติ

20 ปี และแผนยุทธศาสตร์การพัฒนาระบบส่งเสริมสุขภาพและอนามัยสิ่งแวดล้อมระยะ 5 ปี (พ.ศ. 2566 – 2570) ยุทธศาสตร์ที่ 2 ส่งเสริมสุขภาพกลุ่มวัยและอนามัยสิ่งแวดล้อมเมืองสุขภาพดี โดยเป็นการลงนามร่วมกับ นายแพทย์สุวรรณชัย วัฒนายิ่งเจริญชัย (อธิบดีกรมอนามัย) ศาสตราจารย์คลินิกเกียรติคุณ นายแพทย์วิทยา ธิษฐานันท์ (ประธานราชวิทยาลัยสูตินรีแพทย์แห่งประเทศไทย) และ ดร.นพ.ไพโรจน์ เสาน่วม (ผู้ช่วยผู้จัดการสำนักงานกองทุนสนับสนุนการสร้างเสริมสุขภาพ และรักษาการผู้อำนวยการสำนักสร้างเสริมวิถีชีวิตสุขภาวะ พร้อมด้วยคณะวิจัยจากนักวิจัยศูนย์พัฒนาองค์ความรู้ด้านกิจกรรมทางกายแห่งประเทศไทย (TPAK) สถาบันวิจัยประชากรและสังคม ได้แก่ รศ. ดร.ปิยวัฒน์ เกตุวงศา นายปัญญา ชูเลิศ นางสาวชุตินา อยู่สมบุญรณ นางสาวนันทวัน ป้อมคำย นายอนุสรณ์ โพธารินทร์ และนายสุรศักดิ์ เพ็ญใหม่ ได้เข้าร่วมการลงนามความร่วมมือในครั้งนี้ด้วย



Asian Population Association (APA)



วันที่ 21 กรกฎาคม 2565 ศ.ดร.อารี จำปากล้า ให้การต้อนรับ Dr. Reiko Hayashi ประธานสมาคมฯ ผู้อำนวยการสถาบันฯ และในฐานะ Executive และ Ms. Akiko Yokoyama ผู้ประสานงานจาก Secretary ของสมาคมประชากรแห่งเอเชีย (Asian Population Association: APA) ศ.ดร.มนสิการ หน่วยงาน JICA Thailand ที่ได้เข้าเยี่ยมชมสถาบันฯ ในนามความร่วมมือและขยายเครือข่ายทางวิชาการ กัญจนะจิตรา รองผู้อำนวยการฝ่ายวิชาการ และ ร่วมกัน ณ ห้องทานตะวัน ชั้น 4 สถาบันวิจัยประชากร และนางสาววิศินี ทัพย์คุณนิมิต ผู้ประสานงานต่างประเทศ และสังคม

GEMNet-Health

Global Evaluation and Monitoring Network for Health (GEMNet-Health) ได้จดทะเบียนเป็นกิจการเพื่อสังคม (Social Enterprise) ณ สาธารณรัฐกานา โดยสถาบันฯ เป็นหนึ่งในคณะกรรมการอำนวยการ (Steering Committee) และสมาชิกของ GEMNet-Health เพื่อช่วยขยายเครือข่ายในอาเซียน



ระหว่างวันที่ 3-5 พฤศจิกายน 2565 ศ.ดร.สุดารัตน์ มุสิกวงค์ รองผู้อำนวยการฝ่ายวิเทศสัมพันธ์ การสร้างเครือข่าย และบริการวิชาการสถาบันวิจัยประชากรและสังคม เข้าร่วมประชุม The Global Evaluation and Monitoring Network for Health (GEMNet-Health) Planning Meeting เนื่องในโอกาสครบรอบ 10 ปี GEMNet-Health และเป็นตัวแทน ศ.ดร.อมรา สุนทรธาดา เข้าร่วมมอบโล่ประกาศเกียรติคุณในฐานะ Founding Member ณ University of Ghana สาธารณรัฐกานา



การประชุมวิชาการร่วมกับเครือข่าย

การประชุมวิชาการระดับนานาชาติของสมาคมนักประชากรแห่งเอเชีย

The Asian Population Association Conference

สมาคมนักประชากรแห่งเอเชีย (Asian Population Association: APA) กำหนดจัดการประชุมวิชาการระดับนานาชาติของสมาคมนักประชากรแห่งเอเชียทุกๆ 3 ปี โดยได้รับการสนับสนุนจากเครือข่ายสมาชิกนักประชากร และองค์กรต่าง ๆ นานาประเทศในภูมิภาคในทวีปเอเชีย และทั่วโลก การประชุมนี้ เปิดรับผลงานวิชาการ เพื่อนำเสนอ โดยเปิดโอกาสให้นักวิชาการด้านประชากร รวมถึงศาสตร์อื่นๆ ที่เกี่ยวข้องได้ร่วมแลกเปลี่ยนความรู้ ประสบการณ์ และข้อมูลด้านประชากรของแต่ละประเทศ

การประชุมวิชาการประชากรศาสตร์แห่งชาติ

The National Population Conference

สมาคมประชากรไทย (Thai Population Association) กำหนดจัดการประชุมวิชาการประชากรศาสตร์แห่งชาติเป็นประจำทุกปี โดยมีวัตถุประสงค์เพื่อเป็นที่รวมของผู้ร่วมวิชาชีพ ประชากรศาสตร์และศาสตร์อื่นๆ ที่เกี่ยวข้อง ได้มีโอกาสทราบสถานการณ์ความรู้ทางประชากร และร่วมแลกเปลี่ยนความคิดเห็นและประสบการณ์เกี่ยวกับประชากรของประเทศ ซึ่งการประชุมประกอบไปด้วย การแสดงปาฐกถา มูลนิธิศาสตราจารย์ ดร.วิศิษฐ์ ประจวบเหมาะ และการนำเสนอผลงานวิจัยด้านประชากร โดยนักวิชาการ นักวิจัย และนักศึกษา ที่ผ่านการคัดเลือกผลงาน โดยในปีนี้จัดการประชุมในวันที่ 28 เมษายน 2565 ในรูปแบบออนไลน์

ประชุมวิชาการบัณฑิตศึกษานานาชาติด้านประชากรและวิทยาศาสตร์สาธารณสุข

The International Graduate Students Conference on Population and Public Health Sciences (IGSCPP)

การประชุมนี้ได้รับความร่วมมือจาก 3 หน่วยงาน ได้แก่ วิทยาลัยวิทยาศาสตร์สาธารณสุข จุฬาลงกรณ์มหาวิทยาลัย สถาบันวิจัยประชากรและสังคม และสถาบันพัฒนาสุขภาพอาเซียน มหาวิทยาลัยมหิดล กำหนดจัดการประชุมเป็นประจำทุกปี เพื่อให้ศึกษาระดับบัณฑิตศึกษานักวิจัยมีโอกาสพัฒนาและนำเสนอผลงานทางวิชาการและการวิจัยในการประชุมระดับชาตินานาชาติ และยกระดับคุณภาพงานวิจัยด้านประชากรและสาธารณสุขเพื่อให้ได้มาตรฐานสากล รวมทั้งเพื่อเผยแพร่ผลงานวิจัยระดับบัณฑิตศึกษาของชุมชนวิจัยเพื่อสาธารณสุขประโยชน์ทั้งในระดับชาติและระดับนานาชาติ โดยในปีนี้จัดการประชุมในวันที่ 8 กรกฎาคม 2565 ในรูปแบบ Hybrid Conference



มุ่งสู่ความเป็นเลิศ
ในการ
บริการวิชาการ

ศูนย์อ้างอิงข้อมูลทางประชากรและสังคม

ศูนย์วิจัย มิเตอร์ประเทศไทย (Thailandometers)

www.thailandometers.mahidol.ac.th

สถาบันฯ ได้พัฒนา “มิเตอร์ประเทศไทย” เป็นเครื่องมือนำเสนอสถิติ ข้อมูลด้านประชากร สุขภาพอนามัย เศรษฐกิจสังคมและสิ่งแวดล้อม “ตามเวลาจริง” เพื่อให้สาธารณชนเห็นความสำคัญของข้อมูลด้านประชากรและสามารถนำข้อมูลไปใช้อ้างอิงได้ สถิติข้อมูลที่น่าสนใจในมิเตอร์ประเทศไทยได้จากการคาดประมาณของ “คณะกรรมการฉายภาพประชากร” ของสถาบันฯ ซึ่งใช้ข้อมูลจากการจดทะเบียน และการสำรวจจากแหล่งต่างๆ จำนวนอัตรา และตัวชี้วัดต่างๆ เพื่อนำเสนอให้เห็นภาพการเปลี่ยนแปลงของตัวชี้วัดเหล่านั้นตามเวลาที่เปลี่ยนไป



ศัพท์านุกรมการวิจัยทางประชากรและสังคม

www.popterms.mahidol.ac.th

มีวัตถุประสงค์เพื่อรวบรวมศัพท์วิชาการด้านการวิจัยทางประชากรศาสตร์และสังคมศาสตร์ โดยถอดความหมายศัพท์านุกรมฯ จากภาษาอังกฤษให้เป็นภาษาไทย ซึ่งเป็นเครื่องมือสำคัญสำหรับสื่อความคิดและข้อมูลความรู้ต่างๆ การสร้างศัพท์ให้เป็นภาษาไทยจะช่วยเป็นสื่อกลางระหว่างนักวิจัยทางสังคมศาสตร์ต่างสาขากันและระหว่างนักวิจัยกับคนทั่วไป การเผยแพร่ข้อมูลความรู้ผ่านโครงการศัพท์านุกรมฯ นี้ถือเป็นการกิจสำคัญของสถาบันฯ โดยมีการนิยามศัพท์ฯ ปรับปรุงแก้ไขศัพท์บัญญัติ และคำอธิบายศัพท์ที่ได้รวบรวมไว้แล้วให้สมบูรณ์ขึ้น มีการจัดแบ่งศัพท์ที่จะนิยามออกเป็น 3 หมวดใหญ่ คือ (1) การวิจัย (2) ประชากร และ (3) สังคม

การวิจัย เป็นศัพท์ทางด้านการศึกษาทางสังคมศาสตร์ ทั้งเชิงปริมาณและคุณภาพ ระเบียบวิธีวิจัย การเก็บรวบรวมข้อมูล ประมวลผล วิเคราะห์ และเสนอผล รวมทั้งศัพท์สถิติต่างๆ ที่ใช้ในการวิจัย

ประชากร เป็นศัพท์ทางด้านประชากรศาสตร์ ประชากรวิทยา และการศึกษาเรื่องประชากรต่างๆ ไป

สังคม เป็นศัพท์ทางสังคม สุขภาพ การวางแผนครอบครัว อนามัยเจริญพันธุ์ รวมทั้งเรื่องนิเวศวิทยาและสิ่งแวดล้อม ซึ่งเกี่ยวข้องกับงานวิจัยทางสังคมที่สถาบันฯ ให้ความสนใจและดำเนินการอยู่

นอกจากนั้น ยังมีศัพท์ที่อาจเรียกว่าอยู่ใน “หมวดอื่นๆ” คือ ไม่สามารถจัดเข้าหมวดใดในทั้งสามหมวดดังกล่าวอยู่อีกจำนวนหนึ่ง เช่น ชื่อนหน่วยงาน หรือองค์การต่างๆ

ดีโมพีเดีย พจนานุกรมประชากรศาสตร์

<http://th-ii.demopaedia.org/wiki>

คณะกรรมการประชากรแห่งสหประชาชาติ เสนอให้จัดทำพจนานุกรมประชากรศาสตร์พหุภาษา โดยมีสหพันธ์ระหว่างประเทศเพื่อการศึกษาทางวิทยาศาสตร์เรื่องประชากร (International Union for the Scientific Study of Population: IUSSP) รับผิดชอบดำเนินการตั้งแต่ปี 2498 มีวัตถุประสงค์เพื่อรวบรวมคำศัพท์ทางประชากร

ในปี 2552 มีโครงการปรับปรุงพจนานุกรมประชากรศาสตร์พหุภาษาขึ้น โดยการใช้สื่ออินเทอร์เน็ตที่เรียกว่า “ดีโมพีเดีย” ซึ่งพัฒนาการนำเสนอด้วยวิธีการของวิกิ (Wiki-based) และมีแผนที่จะเพิ่มภาษาของประเทศในทวีปเอเชียอีก 6 ภาษา คือ ภาษาเกาหลี อินโดนีเซีย มาเลย์ เนปาล ไทย และเวียดนาม ปัจจุบันมีทั้งหมด 14 ภาษา โดยผู้ใช้พจนานุกรมสามารถค้นหาศัพท์ประชากรศาสตร์คำหนึ่ง แล้วโยงไปสู่ศัพท์อื่นๆ ที่เกี่ยวข้องกัน หรือเปลี่ยนไปดูศัพท์คำนั้นในอีกภาษาหนึ่งหรืออีกฉบับพิมพ์หนึ่ง เนื่องจากพจนานุกรมที่พิมพ์แต่ละฉบับประกอบด้วยบทต่างๆ ตามประเด็นเรื่อง พจนานุกรมประชากรศาสตร์พหุภาษา ฉบับปรับให้เป็นเอกภาพ ฉบับภาษาไทยเสร็จสิ้นในเดือนสิงหาคม พ.ศ.2556



ศูนย์ศึกษาการย้ายถิ่นมหิดล (Mahidol Migration Center : MMC)

<https://www.migrationcenter.mahidol.ac.th/>

ศูนย์ศึกษาการย้ายถิ่นมหิดล (MMC) เป็นส่วนหนึ่งของสถาบันวิจัยประชากรและสังคม (IPSR) และได้รับทุนสนับสนุนในขั้นต้นจากมูลนิธิ Rockefeller Foundation โดย MMC ให้ความสำคัญกับประเด็นที่ส่งผลกระทบต่อการศึกษา โดยรวบรวมและสังเคราะห์ข้อมูล ศึกษาทฤษฎี นโยบาย ร่วมกับภาคีเครือข่ายด้านการย้ายถิ่น และสนับสนุนการจัดประชุม การเผยแพร่องค์ความรู้เพื่อการสร้างเสริมสุขภาพประชากรย้ายถิ่น



ศูนย์พัฒนาองค์ความรู้ด้านกิจกรรมทางกาย ประเทศไทย (Thailand Physical Activity Knowledge Development Center : TPAK)

<https://tpak.or.th/>

ศูนย์พัฒนาองค์ความรู้ด้านกิจกรรมทางกายประเทศไทย (Thailand Physical Activity Knowledge Development Centre : TPAK) เป็นศูนย์วิชาการภายใต้โครงสร้าง การบริหารของสถาบันวิจัยประชากรและสังคม มหาวิทยาลัยมหิดล โดยมีที่ปรึกษาและคณะกรรมการกำกับทิศทางให้ข้อเสนอแนะ คำปรึกษา ตลอดจนการออกแบบการดำเนินกิจกรรมของศูนย์ ให้เป็นไปตามแนวทางการขับเคลื่อนและการส่งเสริมกิจกรรมทางกายตามเป้าหมายระดับชาติ ศูนย์พัฒนาองค์ความรู้ด้านกิจกรรมทางกายประเทศไทย เป็นหน่วยงานอ้างอิงข้อมูลและองค์ความรู้จากการวิจัยทางด้านกิจกรรมทางกายในมิติทางประชากรศาสตร์และสังคมศาสตร์ โดยกำหนดบทบาทหน้าที่ในการสนับสนุนองค์ความรู้และสร้างพื้นที่ทางวิชาการ สำหรับการทำวิจัยทางด้านกิจกรรมทางกายในประเด็นที่เกี่ยวข้อง จัดทำฐานข้อมูล รวมถึงวิเคราะห์ สังเคราะห์ข้อมูลเพื่อใช้ในการสื่อสารสาธารณะ และการสื่อสารทางนโยบายที่จำเป็นต่อการสนับสนุนการขับเคลื่อนนโยบายด้านการส่งเสริมกิจกรรมทางกายของประเทศไทยเพื่อการมีสุขภาพะบบองค์รวม



ศูนย์ศตวรรษิกชน (Thai Centenarians Center: TCC)

<https://thaicentarian.mahidol.ac.th/>

“ศูนย์ศตวรรษิกชน” จัดตั้งโดยสถาบันวิจัยประชากรและสังคม มหาวิทยาลัยมหิดล จัดตั้งขึ้นโดยมีวัตถุประสงค์ให้เป็นแหล่งข้อมูลความรู้เกี่ยวกับผู้สูงอายุและศตวรรษิกชน หรือประชากรที่มีอายุร้อยปีขึ้นไปในประเทศไทย ข้อมูลที่จะรวบรวมไว้ในศูนย์ฯ นี้ประกอบด้วย เรื่องราว บทความ สถิติตัวเลข คำศัพท์ ข่าวสารความรู้ ที่เกี่ยวกับผู้สูงอายุและคนร้อยปีในประเทศไทย อีกทั้งยังมี “กระดานข่าว” ที่เปิดให้ผู้สนใจเรื่องผู้สูงอายุ โดยเฉพาะที่เกี่ยวกับผู้สูงอายุและศตวรรษิกชนได้แลกเปลี่ยนข้อมูล ข่าวสาร ความรู้ และความคิดเห็นระหว่างกัน นอกจากนี้ศูนย์ศตวรรษิกชนจะจัดรวบรวมข้อมูลชีวิตความเป็นอยู่ และวิถีปฏิบัติเกี่ยวกับสุขภาพอนามัยของศตวรรษิกชนไทยอีกด้วย

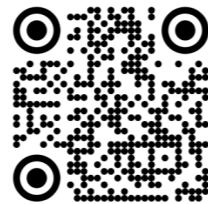

ศูนย์วิจัยความสุขคนทำงานแห่งประเทศไทย (Thailand Center for Happy Worker Studies : TCHS)

<https://www.happinometer.com/web/>

ศูนย์วิจัยความสุขคนทำงานแห่งประเทศไทย (Thailand Center for Happy Worker Studies: TCHS) สถาบันวิจัยประชากรและสังคม มหาวิทยาลัยมหิดล ภายใต้ การสนับสนุนจากสำนักสนับสนุนสุขภาพระดับองค์กร สำนักงานกองทุนสนับสนุนการสร้างเสริมสุขภาพ (สสส.) มีวัตถุประสงค์เพื่อสำรวจและศึกษาคุณภาพชีวิต ความผูกพัน และความสุขในกลุ่มคนทำงานได้ดำเนินการวิจัยพัฒนา วิจัยปฏิบัติการ งานวิจัยติดตามประเมินผล เพื่อพัฒนาสร้างเสริมคุณภาพชีวิตและความสุขของคนทำงาน (ในองค์กร) ในประเทศไทยอย่างต่อเนื่องตั้งแต่ปี 2550 จนถึงปัจจุบัน โดยมีการพัฒนาเครื่องมือประเมินความสุขของคนทำงานที่ชื่อว่า HAPPINOMETER ขึ้น ซึ่งสามารถใช้เป็นเครื่องมือหลักในการประเมินและติดตามสถานการณ์คุณภาพชีวิตและความสุขของคนทำงานในประเทศ ทั้งในองค์กรภาครัฐและภาคเอกชน ตามแนวคิดความสุข 8 ประการ หรือ HAPPY8+ ซึ่งประกอบด้วย 1) สุขภาพกายดี 2) ฝันคลายดี 3) น้ำใจดี 4) จิตวิญญาณดี 5) ครอบครัวดี 6) สังคมดี 7) ใฝ่รู้ดี 8) สุขภาพเงินดี และ 9) การงานดี (ความพึงพอใจ ความผูกพัน และสมดุลชีวิตกับการทำงาน) ซึ่งประโยชน์ที่จะได้รับ คือ ได้ฐานข้อมูลมาศึกษาวิเคราะห์และพัฒนาองค์ความรู้ คุณภาพชีวิต ความสุข และความผูกพันในองค์กรของคนทำงานในประเทศไทย



งานประชุมวิชาการประชากรและสังคมประจำปี 2565



การประชุมวิชาการระดับชาติ “ประชากรและสังคม 2565” ครั้งที่ 16

สถาบันวิจัยประชากรและสังคม ได้ยึดมั่นปณิธาน “คุณภาพ คุณธรรม นำสถาบันฯ” สถาบันฯ ได้มีการวางรากฐานในด้านต่าง ๆ ไว้อย่างมั่นคงในแต่ละยุคสมัย และมีการสร้างองค์ความรู้อย่างต่อเนื่องสอดคล้องกับการเปลี่ยนแปลงทางประชากร สังคมและเศรษฐกิจ ทั้งในระดับประเทศและนานาชาติ สถาบันฯ ดำเนินบทบาทสำคัญทางวิชาการให้กับสังคมไทย ด้วยการพัฒนาสร้างเสริมการศึกษาวิจัยและพัฒนาองค์ความรู้ในลักษณะสหวิทยาการด้านประชากรและสังคม อีกทั้งนำเสนอความรู้และข้อค้นพบสำคัญ ๆ จากการศึกษาวิเคราะห์วิจัยต่อสังคมไทยและนานาชาติไปเผยแพร่ทั้งในแวดวงวิชาการ ผู้กำหนดนโยบาย สื่อมวลชนและสาธารณชนทั่วไป เพื่อเป็นข้อเสนอแนะเชิงรุก และตอบสนองอย่างเท่าทันต่อการเปลี่ยนแปลงด้านเศรษฐกิจ สังคม สิ่งแวดล้อม สุขภาพ วัฒนธรรม และการเมืองที่เกิดขึ้นอย่างต่อเนื่องทั้งในระดับประเทศ และในภูมิภาคต่าง ๆ ของโลก สถาบันฯ มุ่งเป้าให้เกิดความเข้มแข็ง ทั้งในแง่องค์ความรู้และผลลัพธ์ของการสร้างความเปลี่ยนแปลงที่ทำให้บุคคล ครอบครัว สังคม และประเทศชาติอยู่ดีมีสุขเพิ่มขึ้น

สถาบันวิจัยประชากรและสังคม เล็งเห็นความสำคัญของการถ่ายทอดข้อค้นพบและบทวิเคราะห์ต่าง ๆ ด้านประชากรและสังคม จึงได้ริเริ่มจัดประชุมวิชาการระดับชาติ “ประชากรและสังคม” ขึ้นทุกปี เพื่อให้เกิดเป็นเวทีที่นักวิชาการด้านประชากรและสังคมสามารถค้นคว้าความรู้สังคมได้ โดยในทุกปีมีการเลือกสรรประเด็นการประชุมที่แตกต่างกันไป แต่สอดคล้องและทันกับสถานการณ์ของสังคมในขณะนั้น

สำหรับการประชุมวิชาการระดับชาติ “ประชากรและสังคม 2565” สถาบันฯ ได้จัดขึ้นภายใต้ประเด็น “โควิด-19: การฟื้นตัวและโอกาสของประชากรและสังคม (COVID-19: Resilience & Opportunity of Population and Society)” เพื่อฉายภาพผลกระทบของสถานการณ์การแพร่ระบาดของโรคติดเชื้อไวรัสโคโรนา 2019 (COVID-19) ที่มีผลกระทบต่อประชากรและสังคมไทยในมิติต่างๆ รวมถึงแนวทางการรับมือ และเตรียมความพร้อมต่อความท้าทายในอนาคต และเผยแพร่องค์ความรู้ พร้อมข้อค้นพบสำคัญจากการศึกษาวิเคราะห์วิจัยในประเด็นทางประชากรและสังคมของสถาบันฯ



การประชุมวิชาการระดับชาติ “ประชากรและสังคม 2565” ครั้งที่ 16 จัดขึ้นในวันศุกร์ที่ 1 กรกฎาคม 2565 มีการนำเสนอและเผยแพร่ผลงาน รูปแบบ Hybrid Conference แบ่งเป็น 2 ส่วน คือ

ส่วนที่ 1) เวทีเสวนา (Roundtable Discussion) ในหัวข้อ “จุดเน้นการวิจัยด้านประชากรและสังคมหลังโควิด-19

ส่วนที่ 2) การอภิปรายแบบคณะ (Panel Discussion) โดยแบ่งประเด็นในการนำเสนอผลงานวิชาการของสถาบันฯ ออกเป็น 6 ประเด็น ตามกลุ่มงานวิจัยของสถาบันฯ คือ

1. สังคมไทยกับการเปลี่ยนแปลงประชากรและครอบครัว

หัวข้อ “ผลกระทบจากโควิด-19 ต่อการเปลี่ยนแปลงทางประชากรและสังคมไทย” (Impact of COVID-19 on Thai Population and Society)

“การฟื้นตัวจากผลกระทบของโควิด-19 ที่มีต่อการเปลี่ยนแปลงทางประชากรและสังคมไทย ขึ้นอยู่กับความไวต่อการรับรู้ของรัฐบาลต่อปัญหาที่อาจเกิดขึ้น ทั้งจากการเปลี่ยนแปลงทางโครงสร้างประชากรในภาพรวม และพฤติกรรมของประชากรในระดับบุคคล หากรัฐบาลสามารถออกแบบนโยบายให้รองรับและตอบ

สนองต่อการเปลี่ยนแปลงที่จะเกิดขึ้น ทั้งในมุมของสังคมสูงวัย เด็กเกิดน้อย และประชากรวัยแรงงานขาดแคลนได้อย่างเหมาะสมและทันที่ การเปลี่ยนแปลงดังกล่าวจะกลายเป็นโอกาสให้รัฐบาลได้หันมามุ่งเน้นการพัฒนาในมิติด้านคุณภาพประชากรเพื่อทดแทนปริมาณที่ค่อยๆ ลดน้อยลง ตลอดจนออกแบบนโยบายเพื่อส่งเสริมศักยภาพของประชากรที่คงอยู่ ให้สามารถรับมือและมีวิถีชีวิตที่มีคุณภาพในโลกวิถีใหม่ที่อาจเต็มไปด้วยความผันผวนและการเปลี่ยนแปลงที่รวดเร็ว”

2. ภาวะสูงวัยของประชากร

หัวข้อ “ความเป็นธรรมกับสังคมสูงวัยไทยในยุคโควิด-19” (Equity and Thailand's Aging Society in the COVID-19 Era)

“ในขณะที่สังคมไทยพยายามจะเร่งฟื้นตัวจากวิกฤตโควิด-19 ทั้งภาครัฐและภาคสังคมควรใช้โอกาสนี้ในการส่งเสริมความเป็นธรรมในการเข้าถึงบริการที่จำเป็นต่างๆ ของผู้สูงอายุให้เกิดขึ้นอย่างเป็นรูปธรรม ผ่านการใช้เทคโนโลยีดิจิทัลที่เป็นมิตรและครอบคลุมต่อคนทุกวัย รวมไปถึงการเร่งเตรียมความพร้อมและให้ความรู้ทั้งในแง่เศรษฐกิจ สุขภาพ และการมีส่วนร่วมทางสังคมต่อกลุ่มคนที่กำลังจะกลายเป็น “ผู้สูงอายุในอนาคต” ซึ่งอาจมีความคาดหวังและรูปแบบการดำรงชีวิตที่แตกต่างจากกลุ่มผู้สูงอายุในปัจจุบัน”

3. เพศวิถี เพศภาวะ อนามัยเจริญพันธุ์ และ เอชไอวีเอดส์

หัวข้อ “มิติ “เพศ”: มุมมองจากงานวิจัยในช่วงสถานการณ์ โควิด-19” (Perspectives on Sex and Gender in Research During the COVID-19 Pandemic)

“การขับเคลื่อนทางสังคมในช่วงสถานการณ์ โควิด-19 ที่ปรากฏชัดเจนและเป็นที่น่าสนใจและรับรู้ ของสังคมเป็นอย่างมากคือ การขับเคลื่อนในประเด็น สิทธิของกลุ่มผู้มีความหลากหลายทางเพศ ในช่วงเวลา เคลื่อนไหวทางสังคมเหล่านี้ ได้เปิดให้เห็นความ หลากหลายที่มีอยู่ในกลุ่มผู้มีความหลากหลายทางเพศ เพิ่มมากขึ้น การสำรวจโดยสถาบันวิจัยประชากร และสังคมที่จัดทำขึ้นในช่วงสถานการณ์โควิด-19 มี ข้อมูลที่สะท้อนถึงความหลากหลายในกลุ่มผู้มีความ หลากหลายทางเพศ ซึ่ง “มิติ” ในเรื่องเพศนั้นเป็นแนวคิด ที่ซับซ้อน การขาดความแม่นยำ ความละเอียดอ่อน ในการศึกษา และความเข้าใจ รวมถึงการยอมรับ ข้อเท็จจริงในลักษณะของความหลากหลายทางเพศ ของประชากร อาจเป็นอุปสรรคในการกำหนดกฎหมาย นโยบาย บริการและการคุ้มครองทางสังคมที่สอดคล้อง เหมาะสม”

4. ประชากร สิ่งแวดล้อม และ สุขภาพ

หัวข้อ “กิน อยู่ ชัยร่างกาย: ชีวิตวิถีใหม่ในยุคโควิด-19” (Eat, Live and Body Movement: New Normal in the COVID-19 Crisis)

“การแพร่ระบาดของโควิด-19 ได้สร้างความ เหลื่อมล้ำด้านการมีกิจกรรมทางกายที่เพียงพอและ ความมั่นคงทางอาหารในประชากรไทยบางกลุ่มอย่างมาก โดยเฉพาะอย่างยิ่ง กลุ่มผู้ที่ไม่มีรายได้ ผู้สูงอายุ และ ผู้ว่างงาน ที่พบว่า มีระดับการมีกิจกรรมทางกายที่ เพียงพอต่ำกว่าประชากรกลุ่มอื่น นอกจากนี้ในกลุ่ม ผู้สูงอายุ ยังพบว่า มีความไม่มั่นคงทางอาหารในระดับ รุนแรงเช่นกัน โดยเฉพาะอย่างยิ่งผู้สูงอายุที่อายุ 80 ปี ขึ้นไป ที่อาศัยในภาคตะวันออกเฉียงเหนือ ได้รับการ ศึกษาวิจัยและมีหนังสือ จึงเป็นความจำเป็นที่ภาครัฐและผู้มีส่วนเกี่ยวข้อง ต้องเร่งให้ความสำคัญกับการมีนโยบาย และกลไกสนับสนุนให้ประชากรกลุ่มนี้สามารถปรับตัวได้ พร้อมกับประชากรกลุ่มอื่น ๆ ซึ่งจะส่งผลต่อการฟื้นฟู ประเทศ ให้ประชากรกลับมาดำเนินชีวิตได้ตามปกติเร็ว ยิ่งขึ้น”



5. การย้ายถิ่น ความเป็นเมือง และแรงงาน

หัวข้อ “นโยบายการย้ายถิ่นเพื่อทดแทนประชากร: การบริหารจัดการด้านการย้ายถิ่น การให้ถิ่นที่อยู่ถาวร และการแปลงสัญชาติไทย” (Replacement Migration Policy: Migration Management and Pathway to Residency and Thai Citizenship)

“แม้ว่าการระบาดของโควิด-19 จะก่อให้เกิดวิกฤตทางด้านสุขภาพ สังคมและเศรษฐกิจที่ไม่อาจประเมินได้ แต่ในอีกด้านหนึ่ง วิกฤตที่เกิดขึ้นได้ ผลักดันให้ทั้งภาครัฐ เอกชนและประชาชนต้องปรับตัว และเปลี่ยนแปลงวิธีคิด ทศนคติ นโยบาย กฎระเบียบ และพฤติกรรมในด้านต่าง ๆ ซึ่งรวมถึงประเด็นเรื่อง การย้ายถิ่น โดยเฉพาะอย่างยิ่ง การย้ายถิ่นเพื่อทดแทน ประชากร ในยุคสังคมสูงอายุประเทศไทยจำเป็นต้อง กำหนดเป้าหมายระยะยาวในการคัดสรรบุคลากรที่จะให้ มาพำนักอาศัยและทำงานในประเทศไทย ทั้งในแง่จำนวน และคุณสมบัติต่าง ๆ โดยสร้างกระบวนการมีส่วนร่วม ของสังคม และบริหารจัดการด้านการย้ายถิ่นกับคนกลุ่ม ต่าง ๆ เช่น ราษฎรที่ไม่มีสัญชาติไทย แรงงานข้ามชาติ ลูกของแรงงานข้ามชาติ ผู้ลี้ภัยและผู้พำนักระยะยาวจาก ต่างประเทศ อย่างเหมาะสม ดังนั้น นโยบายการย้ายถิ่น เพื่อทดแทนประชากร: การบริหารจัดการด้านการย้ายถิ่น การให้ถิ่นที่อยู่ถาวรและการแปลงสัญชาติไทยอาจเป็น เครื่องมือหนึ่งที่ช่วยสร้างโอกาสและฟื้นฟูประเทศไทยใน ยุคหลังโควิด-19”

6. ระเบียบวิธีวิจัย การวิจัยติดตามและประเมินผล

หัวข้อ “การปรับตัวในระเบียบวิธีวิจัยด้านสังคมศาสตร์ ในยุคโควิด-19” (Adaptation of Social Science Research Methodologies in the Era of COVID-19)

“วิกฤตโควิด-19 เป็นตัวเร่งให้เกิดการปรับตัว ครั้งใหญ่ของแวดวงการทำงานวิจัย ทำให้นักวิจัยต้อง ปรับตัวและค้นหาแนวทางใหม่ ๆ เพื่อสร้างงานวิจัยที่มี คุณภาพอย่างต่อเนื่อง

การปรับตัว จากวิกฤตโควิด-19 สิ่งสำคัญที่ นักวิจัยต้องคำนึงถึง ได้แก่ การรักษาคุณภาพของงาน วิจัย การคำนึงถึงจริยธรรมการวิจัย และความไม่เท่าเทียม ที่อาจเพิ่มขึ้น

โอกาส นักวิจัยควรใช้วิกฤตโควิด-19 นี้ เป็น โอกาสในการพัฒนางานวิจัย ให้มีคุณภาพและประสิทธิภาพ เพิ่มขึ้น รวมถึงพัฒนาตนเองให้มีความยืดหยุ่น และ สามารถปรับตัวได้เมื่อเกิดวิกฤต มีกระบวนการสะท้อน คิดในเชิงวิพากษ์อย่างสม่ำเสมอ เพื่อสามารถตรวจสอบ ความถูกต้องในระเบียบวิธีวิจัยที่ตนเลือกใช้ในการดำเนิน การวิจัยอย่างมีคุณภาพต่อไป”



The Prachakorn “เดอะประชากร” www.theprachakorn.com

รูปแบบใหม่ของการประชาสัมพันธ์งานวิชาการและงานวิจัยของสถาบันวิจัยประชากรและสังคม ที่พยายามจะสื่อสารและเชื่อมโยง “โลกแห่งวิชาการและการวิจัย” กับ “โลกแห่งความเป็นจริง” เข้าด้วยกันบนพื้นที่สื่อออนไลน์ เพื่อที่จะเผยแพร่ความรู้ สร้างความเข้าใจ และอาจสร้างแรงบันดาลใจ ให้กับสังคมในวงกว้าง รวมถึงผู้อ่านที่สนใจในแง่มุมด้านต่าง ๆ ของคำว่า “ประชากร”

“เดอะประชากร” ตั้งใจจะผสมผสานการสื่อสารในรูปแบบที่หลากหลายเข้าไว้ด้วยกัน ไม่ว่าจะเป็นบทความ คอลัมน์บทสัมภาษณ์ ภาพเคลื่อนไหวหรือคลิปวิดีโอ และงานเสวนาโต้ช่ายคาประชากร ฯลฯ โดยมุ่งหวังว่าจะเป็นอีกหนึ่งสื่อออนไลน์ที่ให้ความรู้ต่อสังคมในประเด็นที่เกี่ยวข้องกับประชากรได้อย่างสร้างสรรค์ รอบด้าน ถูกต้อง และน่าเชื่อถือ โดยการสร้างภาพลักษณ์ใหม่ให้มีความทันสมัย ทันเหตุการณ์ โดยนำหลักการตลาดหรือการทำ Branding เข้ามาใช้เป็นหลักเกณฑ์ในการพัฒนาภาพลักษณ์ใหม่ ดังนี้

1. Attribute: ภาพลักษณ์ใหม่ เรียบหรู ดูแพง ด้วยการสื่อสารผ่านภาษาที่เรียบง่าย แต่ข้อมูลหนักแน่น เชื่อถือได้
2. Benefit: ผู้อ่านจะได้ความรู้ผ่านบทความวิชาการด้านประชากรและสังคมที่เข้าใจง่าย อ่านสนุก ไม่ตกเทรนด์
3. Value: เมื่อผู้อ่านได้อ่านบทความจะรู้สึกมีสาระ ฉลาดทันสถานการณ์ด้านประชากรและสังคม
4. Personality: บุคลิกจะแสดงถึงนักวิชาการสมัยใหม่ เข้าถึงได้เป็นกันเอง



บทความในเดอะประชากร แบ่งเป็น 8 หมวดหมู่ดังนี้

• Ageing	การสูงวัย
• Culture, travel and art	ศิลปะ: วัฒนธรรมและการท่องเที่ยว
• Family	ครอบครัว
• Gender	เพศภาวะ
• Health	สุขภาพ
• Migration	การย้ายถิ่น
• Socio-economic	เศรษฐกิจและสังคม
• Others	แง่มุมอื่น ๆ ที่อยู่รอบตัว แต่อาจยังไม่ได้ถูกจัดอยู่ในกลุ่มดังกล่าวมา

ในปี 2565 มีบทความในเว็บไซต์เดอะประชากรรวมทั้งสิ้น 102 บทความ* แบ่งตามหมวดหมู่ได้ดังนี้

Ageing	16
Culture, Travel and Art	7
Family	4
Gender	1
Health	19
Migration	8
Others	45
Socio-economic	2

* รวมบทความที่ตีพิมพ์ในจดหมายข่าวประชากรและการพัฒนา

นอกจากนี้ยังมีเนื้อหาในคอลัมน์ IPSR Publication จำนวน 5 เรื่อง และ In-house Seminar จำนวน 26 เรื่อง

IPSR Publication	5
In-house Seminar	26

* ข้อมูลจำนวนบทความ ระหว่างเดือนมกราคม – ตุลาคม 2565

รายการเสวนาวิชาการ “ใต้ชายคาประชากร” 2565

(เริ่มจัดประชุมเสวนาออนไลน์เดือนพฤษภาคม 2563)

สถาบันฯ ได้ส่งเสริมให้มีการเผยแพร่และอภิปรายผลงานวิจัยและประเด็นวิจัยต่าง ๆ ทุกวันพุธ เวลา 12.30 – 13.30 น. โดยเปิดโอกาสให้นักวิชาการทั้งในและนอกสถาบันฯ ทั้งในประเทศ และต่างประเทศ เป็นผู้นำเสนอ และผู้ร่วมฟัง จำนวนการนำเสนอในเสวนาวิชาการ “ใต้ชายคาประชากร”

รวม 41 เรื่อง แบ่งเป็นกลุ่มวิจัยได้ดังนี้



กลุ่มวิจัยที่ 1 : สังคมไทยกับการเปลี่ยนแปลงประชากรและครอบครัว 3 เรื่อง



กลุ่มวิจัยที่ 2 : ภาวะสูงวัยของประชากร 2 เรื่อง



กลุ่มวิจัยที่ 3 : เพศวิถี เพศภาวะ อนามัยเจริญพันธุ์ และเอชไอวี/เอดส์ 7 เรื่อง



กลุ่มวิจัยที่ 4 : ประชากร สิ่งแวดล้อม และสุขภาพ 8 เรื่อง



กลุ่มวิจัยที่ 5 : การย้ายถิ่น ความเป็นเมือง และแรงงาน 12 เรื่อง



กลุ่มวิจัยที่ 6 : เภยวิธีวิจัย 2 เรื่อง



กลุ่มวิจัยที่ 7 : อื่นๆ 7 เรื่อง

กลุ่มวิจัยที่

01 สังคมไทยกับการเปลี่ยนแปลงประชากรและครอบครัว

13 มกราคม 2565

หัวข้อเสวนา : โควิด-19 ทำให้อัตราเพิ่มประชากรติดลบ เร็วเกินคาด
ผู้นำเสนอ : ศาสตราจารย์เกียรติคุณ ดร.ปราโมทย์ ประสาทกุล
ผู้ดำเนินรายการ : อ.ดร.ณปภัช สัจจนกุล

2 กุมภาพันธ์ 2565

หัวข้อเสวนา : The domestic violence among Indonesian households during the Covid-19 Pandemic.

ผู้นำเสนอ : Asst. Prof. Zamal Nasution
ผู้ดำเนินรายการ : Dr. Dyah Anantalia Widyastari

28 กันยายน 2565

หัวข้อเสวนา : The Global Parenting Initiative: Innovating delivery of parenting and psycho-social support to families living on the Thailand-Myanmar border

ผู้นำเสนอ : Dr. Amanda Sim
ผู้ดำเนินรายการ : Dr. Pattraporn Chuenglertsiri

กลุ่มวิจัยที่

02 ภาวะสูงวัยของประชากร

17 สิงหาคม 2565

หัวข้อเสวนา : Socioeconomic inequalities in health outcomes among the older population in the era of Thailand's Universal Health Coverage

ผู้นำเสนอ : Ms. Sirinya Kaikeaw
ผู้ดำเนินรายการ : Dr. Pattraporn Chuenglertsiri

5 ตุลาคม 2565

หัวข้อเสวนา : Measuring social determinants of health and associated health factors on 'tuberculosis in diabetes' among pre-older to older adults

ผู้นำเสนอ : Mr. MD. Nadim Reza
ผู้ดำเนินรายการ : Ms. Pema Yangchen Dazer

กลุ่มวิจัยที่

03 เพศวิถี เพศภาวะ อนามัยเจริญพันธุ์ และเอชไอวี/เอดส์

12 มกราคม 2565

หัวข้อเสวนา : Pattern and risk factors of menstrual regulation service use among ever-married women in Bangladesh: Evidence from a nationally representative cross-sectional study

ผู้นำเสนอ : Mr. MD. Rashed Alam
ผู้ดำเนินรายการ : Assoc. Prof. Dr. Yothin Sawangdee

9 กุมภาพันธ์ 2565

หัวข้อเสวนา : หลาก Gen ภาครัฐภาคเอกชนปรับตัวอย่างไร
ผู้นำเสนอ : คุณอารีย์พันธ์ เจริญสุข และคุณนิตยา พิริยะธรรมวงศ์
ผู้ดำเนินรายการ : รศ.ดร.อุมาภรณ์ ภัทรวานิชย์

1 มิถุนายน 2565

หัวข้อเสวนา : การทำงานบริการทางเพศในต่างประเทศ: กรณีตัวอย่างผู้หญิงข้ามเพศและเกย์
ผู้นำเสนอ : ว่าที่ร้อยตรี นิพนธ์ ดารารุติมาประภรณ์
ผู้ดำเนินรายการ : รศ.ดร.อุมาภรณ์ ภัทรวานิชย์

22 มิถุนายน 2565

หัวข้อเสวนา : ข้อมูลเบื้องต้นเกี่ยวกับ WHO/CC: การสังเคราะห์งานวิจัยด้านอนามัยการเจริญพันธุ์ มหาวิทยาลัยขอนแก่น: ความร่วมมือที่เป็นไปได้กับ IPSR
ผู้นำเสนอ : ศ.ดร.ภิสก ลุมพิกานนท์, MD., MS.
ผู้ดำเนินรายการ : ผศ.ดร.กนกวรรณ ฐราวรรณ

6 กรกฎาคม 2565

หัวข้อเสวนา : Kathoey using tourist scenes to achieve sustainable lives and recognition in Thailand
ผู้นำเสนอ : Prof. Paul Statham
ผู้ดำเนินรายการ : Dr. Pattraporn Chuenglertsiri

6 กรกฎาคม 2565

หัวข้อเสวนา : The lived experience of pregnancy and birth for survivors of rape and sexual assault in the UK
ผู้นำเสนอ : Dr. Rebecca Lissmann
ผู้ดำเนินรายการ : Dr. Pattraporn Chuenglertsiri

9 พฤศจิกายน 2565

หัวข้อเสวนา : การศึกษาร่วมหลายประเทศเพื่อทดสอบความเข้าใจในเครื่องมือสำรวจประเมินพฤติกรรมทางเพศ และผลลัพธ์ที่เกี่ยวข้องกับสุขภาพ (Multi-Country Cognitive Testing of a survey instrument to assess sexual practices, behaviors, and health-related outcomes)
ผู้นำเสนอ : นางสาวนฤมล เจริญใจ และนายอรรถกร สมแวง
ผู้ดำเนินรายการ : ว่าที่ร้อยตรี นิพนธ์ ดารารุติมาประภรณ์

กลุ่มวิจัยที่

04 ประชากร สิ่งแวดล้อม และสุขภาพ

16 กุมภาพันธ์ 2565

หัวข้อเสวนา : Vaccine hesitancy in Europe: The concept and determinants during the Covid-19 pandemic

ผู้นำเสนอ : Dr. Vesna Trifunovic
ผู้ดำเนินรายการ : Ms. Sunita Singh

23 พฤษภาคม 2565

หัวข้อเสวนา : Are deep tubewells safe and equitable? An examination of spatially heterogenous impacts and spillovers from deep tubewell interventions on provision of clean drinking-water and diarrheal diseases in rural bangladesh

ผู้นำเสนอ : Prof. Michael Emch and Dr. Varun Goel
ผู้ดำเนินรายการ : Assoc. Prof. Dr. Yothin Sawangdee

20 กรกฎาคม 2565

หัวข้อเสวนา : พฤติกรรมเนือยนิ่งและสุขภาพเมตาบอลิก (Sedentary behaviour and metabolic health)

ผู้นำเสนอ : อ.ดร.วิริศ วงศ์พิพิธ
ผู้ดำเนินรายการ : อ.ดร.นุชราภรณ์ เลี้ยงรื่นรมย์

24 สิงหาคม 2565

หัวข้อเสวนา : Health in all policies: Valuing the health benefits of active transport & modelling the health and cost impacts of excess dietary sodium intake in selected low- and middle-income countries

ผู้นำเสนอ : Professor Lennert Veerman & Dr. Leopold Aminde
ผู้ดำเนินรายการ : Asst. Prof. Dr. Pojjana Hunchangsith

31 สิงหาคม 2565

หัวข้อเสวนา : Determinants of non-utilisation of maternal healthcare services in north-western nigeria: The role of individual, household, and community factors

ผู้นำเสนอ : Mr. Abubakar Yakubu Abbani
ผู้ดำเนินรายการ : Ms. Sunita Singh

12 ตุลาคม 2565

หัวข้อเสวนา : Determinants of disparity in access to healthcare services among the community older people in Mandalay region, Myanmar: A cross-sectional study

ผู้นำเสนอ : Mrs. Yadanar Aung
ผู้ดำเนินรายการ : Ms. Pema Yangchen Dazer

19 ตุลาคม 2565

หัวข้อเสวนา : Climate change effects on women, maternal and reproductive health outcomes: Unravelling the health care system responses

ผู้นำเสนอ : Dr. Erlidia (Lee) F. Liams-Clark

ผู้ดำเนินรายการ : Dr. Sarunya Sujaritpong

30 พฤศจิกายน 2565

หัวข้อเสวนา : Global Mental Health: Family and community-based approaches for closing the treatment gap in low-resource settings

ผู้นำเสนอ : Dr. Eve Puffer

ผู้ดำเนินรายการ : Dr. Pattraporn Chuenglertsiri

กลุ่มวิจัยที่

05 การย้ายถิ่น ความเป็นเมือง และแรงงาน

23 กุมภาพันธ์ 2565

หัวข้อเสวนา : Situation on migrant workers and border crossing during the COVID -19 pandemic

ผู้นำเสนอ : Ms. Sirada Khemanitthathai

ผู้ดำเนินรายการ : Dr. Pattraporn Chuenglertsiri

2 มีนาคม 2565

หัวข้อเสวนา : The transitional lives of urban refugees in Bangkok

ผู้นำเสนอ : Dr. Mary Rose

ผู้ดำเนินรายการ : Dr. Buratthep Chokthanakoon

16 มีนาคม 2565

หัวข้อเสวนา : Meeting of Mahidol Migration Scholars from IHRPS, RILCA and IPSR

ผู้นำเสนอ : Sophana Srichampa from RILCA, migration issues in India and ASEAN Chingduang Yurayong, RILCA, history of migration of languages in ASEAN

ผู้ดำเนินรายการ : Assoc. Prof. Dr. Sudarat Musikawong

30 มีนาคม 2565

หัวข้อเสวนา : How NGOs contribute to the trafficking in persons report: Thailand's migrant workers

ผู้นำเสนอ : Johanna Lee

ผู้ดำเนินรายการ : Assoc. Prof. Dr. Sudarat Musikawong

27 เมษายน 2565

หัวข้อเสวนา : New Chinese migrants in Thailand

ผู้นำเสนอ : Assoc. Prof. Aranya Siriphon

ผู้ดำเนินรายการ : Assoc. Prof. Rosalia Maria Emanuele Sciortino

15 มิถุนายน 2565

หัวข้อเสวนา : Research on the vulnerabilities of migrant workers to human trafficking in Thailand

ผู้นำเสนอ : Paul Buckley and Naruephon Boonyaban

ผู้ดำเนินรายการ : Asst. Prof. Dr. Sakkarin Niyomsilpa

14 กันยายน 2565

หัวข้อเสวนา : Discrimination during COVID - 19: Assessing migrant shers' vulnerability to forced labor in Thailand

ผู้นำเสนอ : Ms. Johanna Lee

ผู้ดำเนินรายการ : Assoc. Prof. Dr. Sudarat Musikawong

19 กันยายน 2565

หัวข้อเสวนา : Pro Environmental Behavior (PEB) among various demographic compositions of Bhutanese population

ผู้นำเสนอ : Ms. Pema Yangchen Dazer

ผู้ดำเนินรายการ : Ms. Sirinya Kaikeaw

21 กันยายน 2565

หัวข้อเสวนา : The long-term impact of diverse parental migration experiences on transition to adolescent: A case study of Thailand

ผู้นำเสนอ : Assoc. Prof. Dr. Aree Jampaklay

ผู้ดำเนินรายการ : Asst. Prof. Dr. Aksarapak Lucktong

23 พฤศจิกายน 2565

หัวข้อเสวนา : International migration of Thailand

ผู้นำเสนอ : ผศ.ดร.สักรินทร์ นิยมศิลป์

ผู้ดำเนินรายการ : อ.ดร.ภัทรภรณ์ จิงเลิศศิริ

7 ธันวาคม 2565

หัวข้อเสวนา : Canada's Northeastern Ontario non-profit sector's response to COVID-19

ผู้นำเสนอ : Assoc. Prof. Dr. Manuel Litalien

ผู้ดำเนินรายการ : Assoc. Prof. Dr. Suchada Thaweessit

14 ธันวาคม 2565

หัวข้อเสวนา : Left home high and dry-reduced migration in response to repeated droughts in Thailand and Vietnam

ผู้นำเสนอ : Asst. Prof. Dr. Sabine Liebenehm

ผู้ดำเนินรายการ : Lect. Dr. Pattraporn Chuenglertsiri

กลุ่มวิจัยที่

06 ระเบียบวิธีวิจัย

19 มกราคม 2565

หัวข้อเสวนา	: Methods of estimating abortion incidence and their merits and limitations
ผู้นำเสนอ	: Prof. Chandra Shekhar
ผู้ดำเนินรายการ	: Ms. Sunita Singh

8 มิถุนายน 2565

หัวข้อเสวนา	: มีการคาดประมาณประชากรของประเทศไทยชุดที่ใหม่กว่าชุดเดิมแล้ว
ผู้นำเสนอ	: ศ.ดร.ปัทมา ว่าพัฒน์วงศ์
ผู้ดำเนินรายการ	: อ.ดร.นุชราภรณ์ เลี้ยงรื่นรมย์

กลุ่มวิจัยที่

07 อื่นๆ

26 มกราคม 2565

หัวข้อเสวนา	: อีกครั้งกับ 'CSPPro'
ผู้นำเสนอ	: ศ.ดร.ปัทมา ว่าพัฒน์วงศ์
ผู้ดำเนินรายการ	: อ.ดร.นุชราภรณ์ เลี้ยงรื่นรมย์

9 มีนาคม 2565

หัวข้อเสวนา	: What are journal editors really scrutinizing in a submitted manuscript?
ผู้นำเสนอ	: Dr. David D. Perrodin
ผู้ดำเนินรายการ	: Dr. Pattraporn Chuenglertsiri

23 มิถุนายน 2565

หัวข้อเสวนา	: Expanding the collaboration opportunities: Faculty of the Arts, Social Sciences and Humanities, University of Wollongong x Institute for Population and Social Research, Mahidol University
ผู้นำเสนอ	: Prof. Anthony D. Okely
ผู้ดำเนินรายการ	: Dr. Dyah Anantalia Widyastari

7 กันยายน 2565

หัวข้อเสวนา	: Civil Society Organizations (CSOs), born in Thailand, active in Burma: Transborder activities by Burma's ethnic minorities before the coup (2011-2021)
ผู้นำเสนอ	: Assoc. Prof. Dr. Hideyuki Okano
ผู้ดำเนินรายการ	: Assoc. Prof. Dr. Sudarat Musikawong

21 กันยายน 2565

หัวข้อเสวนา	: ปัจจัยที่มีอิทธิพลต่อการได้รับการรับรองจริยธรรมการวิจัยในมนุษย์ของแต่ละคณะและสถาบัน
ผู้นำเสนอ	: นางสาวดวงวิไล ไทยแท้
ผู้ดำเนินรายการ	: ผศ.ดร.สิรินทรียา พูลเกิด

26 ตุลาคม 2565

หัวข้อเสวนา	: Policy entrepreneurship and the making of Thailand's national screening mechanism
ผู้นำเสนอ	: Dr. Bhanubhatra Jittiang
ผู้ดำเนินรายการ	: Lect. Dr. Pattraporn Chuenglertsiri

21 ธันวาคม 2565

หัวข้อเสวนา	: Bayesian probabilistic population projections and its applications in R
ผู้นำเสนอ	: นางสาวณิชากรนต์ แก้วบัวดี
ผู้ดำเนินรายการ	: นางสาวกัญญาพัชร สุทธิเกษม

การบริการวิชาการ “ประชุม-ศึกษาดูงาน” การประชุม ประจำปี 2565

ระดับชาติ

ประชุม	หัวข้อ	วันที่	รูปแบบ	จำนวน
การประชุมวิชาการ ประชากรศาสตร์แห่งชาติ 2565	เมื่อเด็กเกิดน้อยกว่าคนตาย นโยบายจะไปทางไหน นักประชากรจะมีบทบาทอย่างไร	28 เมษายน 2565	ออนไลน์ โปรแกรม Cisco Webex Meeting	105 คน
การประชุมวิชาการ	“ทบทวนกฎหมายที่เกี่ยวข้องกับการคุ้มครองแรงงานประมงในประเทศไทย”	27 มิถุนายน 2565	Hybrid Meeting	30 คน
การประชุมวิชาการ ระดับชาติ ครั้งที่ 1 “ประชากรและสังคม 2565”	โควิด-19: การฟื้นตัวและโอกาสของประชากรและสังคม (COVID-19: Resilience & Opportunity of Population and Society)	1 กรกฎาคม 2565	Hybrid Meeting	342 คน

ระดับนานาชาติ

ประชุม	หัวข้อ	วันที่	รูปแบบ	จำนวน
การประชุมวิชาการนานาชาติ ศูนย์ศึกษาการย้ายถิ่นมหิดล ครั้งที่ 6	(6 th Mahidol Migration Center Regional Conference)	1-2 ธันวาคม 2565	ออนไซต์ และ เข้าชม Facebook Live	146 คน



การเยี่ยมชม ศึกษาดูงาน และสร้างเครือข่ายทางวิชาการ ประจำปี 2565

ระดับชาติ

วันที่	หน่วยงาน	เรื่อง	รูปแบบ	จำนวน
10 มีนาคม 2565	อาจารย์ ดร.ปานจิตร หลงประดิษฐ์ ผู้ช่วยคณบดีฝ่ายระบบสารสนเทศ เพื่อการบริหาร คณะสังคมศาสตร์ และมนุษยศาสตร์ มหาวิทยาลัยมหิดล ผู้บริหารและบุคลากร	ศึกษาดูงานระบบการประเมินผลการปฏิบัติงานออนไลน์	ออนไลน์	7 คน
12 พฤษภาคม 2565	ดร.วิชรฤทัย บุญธินันท์ ผู้อำนวยการโครงการจัดตั้งสถาบันสิทธิมนุษยชนและสันติศึกษา มหาวิทยาลัยมหิดล และคณะ	ระบบงานนโยบายและแผน ระบบงานคลังระบบงานสารบรรณอัจฉริยะ และการบริหารโครงการวิจัย/ บริการวิชาการ		9 คน
8 สิงหาคม 2565	รองศาสตราจารย์ ดร. ภก.สมภพ ปรธานธูราธิกษ์ รองอธิการบดีฝ่ายพัฒนาคุณภาพและบริการวิชาการ และบุคลากรกองแผนงาน มหาวิทยาลัยมหิดล	รับฟังและหาแนวทางความร่วมมือด้าน Social Engagement กับ Policy Advocacy (MUSEF Executive Visit) ประจำปีงบประมาณ พ.ศ. 2565 โดยส่วนงานได้นำเสนอแนวทาง (approach) และกิจกรรมด้านการรับใช้สังคม (Social Engagement) และนโยบาย ชี้นำสังคม (Policy Advocacy)		5 คน
5-6 กันยายน 2565	ศาสตราจารย์ ร.ท.พ. จุมพลวิลาศศรีณี และคณะประเมินคุณภาพการศึกษา เพื่อการดำเนินการที่เป็นเลิศ (EdPEX) ประจำปี 2565 (Online MU EdPEX Assessment)	ตรวจประเมินคุณภาพส่วนงาน ตามเกณฑ์คุณภาพการศึกษาเพื่อการดำเนินการที่เป็นเลิศ (EdPEX) ประจำปี 2565 (Online MU EdPEX Assessment)	ออนไลน์	5 คน
8 กันยายน 2565	คุณกิตติคุณารัตน์ สามงามเอี่ยม และคุณวิมล น้อยกระรงค์ ทีมงาน “คิด ขึ้น เปลี่ยน” ผู้รับผิดชอบและ ผู้ประสานงานของโครงการพัฒนาชุดความรู้การส่งเสริมการใช้ถุงยางอนามัยโดยท้องถิ่นสู่การขยายผลอย่างยั่งยืน	ปรึกษาหารือเกี่ยวกับมุมมองเพศวักศึกษาเกี่ยวกับการส่งเสริมการใช้ถุงยางอนามัยในเด็กและเยาวชน		2 คน
23 กันยายน 2565	คุณนิพัทธ์ กอกรรณิกา ผู้จัดการสมาคมขนส่งสินค้าและโลจิสติกส์ไทย และคณะ	ปรึกษาหารือแนวทางในการสำรวจคุณภาพชีวิต ความสุขและความผูกพันองค์กรของพนักงาน (HAPPY-NOMETER)		5 คน
22 พฤศจิกายน 2565	ผู้ช่วยศาสตราจารย์ นาวาโทอากาศหญิง ดร.งามลนัย ผิวเหลือง คณบดีคณะสังคมศาสตร์ มหาวิทยาลัยเกษตรศาสตร์ และคณะผู้บริหาร	เข้ารับฟังการบรรยายเกี่ยวกับงานบริการวิชาการ และการวิจัย		12 คน
22 ธันวาคม 2565	ศาสตราจารย์ นายแพทย์บรรจง มไหสวริยะ อธิการบดีมหาวิทยาลัยมหิดล พร้อมด้วยคณะผู้บริหาร	เข้ารับฟังข้อตกลงการปฏิบัติงานของส่วนงาน (PA-Visit) ประจำปีงบประมาณ 2566 ของสถาบันวิจัยประชากรและสังคม	ออนไลน์	6 คน

ระดับนานาชาติ

วันที่	หน่วยงาน	เรื่อง	จำนวน
12 พฤษภาคม 2565	Dr. Rebecca Lissman, United Kingdom	ปรึกษาหารือเกี่ยวกับโอกาสการทำงานร่วมกันในอนาคตในการพัฒนาบทความทางด้าน a feminist, gender lens to health, and reproductive and maternal health	1 คน
21 กรกฎาคม 2565	Dr. Reiko Hayashi, APA President, Project Coordinator of JICA Thailand	ปรึกษาหารือเกี่ยวกับการจัดการประชุม APA	1 คน
6 กันยายน 2565	Ms.Tatiana Castillo Betancourt นักศึกษาปริญญาเอก ในฐานะนักวิจัย จาก the University of Liege, Belgium	ปรึกษาหารือเกี่ยวกับทำวิจัยในประเด็นความเชื่อมโยงระหว่างความเท่าเทียมทางเพศ ความเท่าเทียมในสังคม และการย้ายถิ่นในบริบทของการเปลี่ยนแปลงด้านภูมิอากาศ ภายใต้โครงการวิจัย Linking climate change, habitability and social tipping points: scenarios for climate migration (HABITABLE)	1 คน
11 ตุลาคม 2565	Dr. Maya Abi Chahine, Dr. Ritu Sadana และ Dr. Hsin-yi Lee, WHO	ปรึกษาหารือการสร้างเครือข่ายเพื่อสนับสนุนการใช้ Life-course approach ในการวิจัยและการนำผลการวิจัยไปใช้ให้เกิดประโยชน์เพื่อรองรับสังคมสูงวัย	3 คน
7 ธันวาคม 2565	Mr.Tan Zhai Gen, Research Manager, Maybank ASEAN Research Center of the Asia School of Business, Kuala Lumpur, Malaysia และคณะนักวิจัย	สร้างความร่วมมือทางวิชาการและการวิจัย	4 คน
7 ธันวาคม 2565	Professor Dr.Badri Munir Sukoco, Director of Postgraduate School of Universitas Airlangga, Associate Professor Dr. Suparto Wijoyo, Vice Director of Postgraduate School of Universitas Airlangga และ Mr. Zamal Nasution, Thai Culture Research Center	สร้างความร่วมมือทางวิชาการและการวิจัย	3 คน

การอบรมระยะสั้น ประจำปี 2565

ระดับชาติ

เรื่อง	วันที่	รูปแบบ	จำนวน
การอบรมระยะสั้น เรื่อง “การวิจัยเชิงคุณภาพ”	28 - 31 มีนาคม 2565	ออนไลน์	11 คน
การอบรมระยะสั้น เรื่อง “การวิเคราะห์ข้อมูลเชิงคุณภาพ”	25 - 27 เมษายน 2565	ออนไลน์	14 คน
การอบรมระยะสั้น เรื่อง “การวิเคราะห์ข้อมูลเชิงคุณภาพด้วยโปรแกรมคอมพิวเตอร์”	24 - 27 พฤษภาคม 2565	Hybrid Meeting	11 คน

ระดับนานาชาติ

เรื่อง	วันที่	รูปแบบ	จำนวน
การอบรมเชิงปฏิบัติการนานาชาติ เรื่อง Analyzing Longitudinal and Multilevel Data – An Introductory Workshop for Social Science and Migration Researchers (การวิเคราะห์ข้อมูลระยะยาวให้แก่นักวิจัยทางสังคมศาสตร์และวิทยาศาสตร์สุขภาพ)	7 - 10 มิถุนายน 2565	ออนไซต์	18 คน

สรุปจำนวนอบรม ประชุม และเยี่ยมชมงาน ประจำปี 2565

อบรม	ระดับ	จำนวนครั้ง	จำนวนคน
	ชาติ	3	37
	นานาชาติ	1	18
	รวม	4	55

ประชุม	ระดับ	จำนวนครั้ง	จำนวนคน
	ชาติ	3	477
	นานาชาติ	1	146
	รวม	4	623

เยี่ยมชมงาน	ระดับ	จำนวนครั้ง	จำนวนคน
	ชาติ	8	51
	นานาชาติ	6	13
	รวม	14	64

สรุป การอบรม ประชุม และเยี่ยมชมงาน

รายการ	จำนวน เข้าร่วม (คน)	Africa (AFRO)	America (PAHO)	Eastern Mediterranean (EMRO)	Europe (EURO)	South-East Asia (SEARO)	Western Pacific (WPRO)
อบรมระดับชาติ	37	-	-	-	-	37	-
อบรมระดับนานาชาติ	18	-	-	-	-	18	-
ประชุม	623	1	7	-	16	599	-
เยี่ยมชมงาน	64	-	3	-	2	59	-
รวม	742	1	10	-	18	713	-

การนำเสนอผลงานวิชาการ

การนำเสนอผลงานระดับนานาชาติ (มกราคม – ธันวาคม 2565)

จำนวนการนำเสนอผลงานวิจัยในที่ ประชุมระดับนานาชาติ (เรื่อง)	ประเภทการนำเสนอแบบปากเปล่า (Oral presentation)	ประเภทการนำเสนอแบบโปสเตอร์ (Poster Presentation)
6	3	3

นำเสนอผลงานประเภท Oral presentation

- รศ.ดร.โยธิน แสงดี** นำเสนอบทความ "Assessing the utilization of community environment in bridging physical activity inequalities for the Thai population" ในการประชุม 9th International Society for Physical Activity and Health (ISPAH) Congress วันที่ 23-26 ตุลาคม 2565
- Lect. Dr. Dyah Anantalia Widyastari** นำเสนอ บทความ "School closure during COVID-19 pandemic: which learning methods provide more physical activity opportunities for children?" ในการประชุม 9th International Society for Physical Activity and Health (ISPAH) Congress วันที่ 23-26 ตุลาคม 2565
- ผศ.ดร.สิรินทร์ยา พูลเกิด** นำเสนอ บทความ "Perceptions of actors in food marketing and investment policies on ultra-processed food in Thailand" ในการประชุม International Congress on Obesity (ICO 2022) วันที่ 18-22 ตุลาคม 2565

นำเสนอผลงานประเภท Poster presentation

- รศ.ดร.ธีรณรงค์ สกฤษดิ์** นำเสนอ บทความ "Measuring urban food environments: An analysis of density of modern trade food retail in Bangkok, Thailand" ในการประชุม International Congress on Obesity (ICO 2022) วันที่ 18-22 ตุลาคม 2565
- ผศ.ดร.พจนา หันจางสิทธิ์** นำเสนอ บทความ "Estimating the impact of school-based education and restriction on television advertising to prevent childhood obesity in Thailand" ในการประชุม International Congress on Obesity (ICO 2022) วันที่ 18-22 ตุลาคม 2565
- รศ.ดร.ปิยวัฒน์ เกตุวงศา** นำเสนอ บทความ "Measuring physical activity inequality: Which group of the population is the most vulnerable?" ในการประชุม 9th International Society for Physical Activity and Health (ISPAH) Congress วันที่ 23-26 ตุลาคม 2565

การได้รับเชิญของบุคลากร (มกราคม – ธันวาคม 2565)

อาจารย์พิเศษ		วิทยากร		กรรมการ		ที่ปรึกษา	
(คน)	(ครั้ง)	(คน)	(ครั้ง)	(คน)	(ครั้ง)	(คน)	(ครั้ง)
7	11	20	40	17	17	9	14

หนังสือและรายงานการวิจัย



1	2	3	4
5	6	7	8

ข้อมูล ณ วันที่ 17/11/2565

- 50 ปี IPSR: ครึ่งศตวรรษประชากรและสังคม**
บรรณาธิการ: กฤตยา อาชวนิจกุล และกุลภา วจนสาร: จำนวนดาวโหลด : 11 ครั้ง
- สุขภาพคนไทย 2565: ครอบครัวไทยในวิกฤตโควิด-19**
บรรณาธิการ: สถาบันวิจัยประชากรและสังคม มหาวิทยาลัยมหิดล จำนวนดาวโหลด : 23 ครั้ง
- ครอบครัวไทยในอนาคต พ.ศ.2583**
ผู้แต่ง: ภูเบศร์ สมุทรจักร และคณะ: จำนวนดาวโหลด : 77 ครั้ง
- สถานการณ์ผู้สูงอายุไทย พ.ศ. 2564**
บรรณาธิการ: ปราโมทย์ ประสาทกุล และคณะ: จำนวนดาวโหลด : 444 ครั้ง
- ชุดความรู้เพื่อจัดการใช้ภาษาเปลี่ยนและพฤติกรรมบนโลกออนไลน์ต่อคนหลากหลายทางเพศ**
ผู้แต่ง: สุชาดา ทวีสิทธิ์, นฤพนธ์ ดั่งวิเศษ และชิตปภพ ประเสริฐไพฑูรย์ จำนวนดาวโหลด : 58 ครั้ง
- การพัฒนาชุดความรู้ออนไลน์สำหรับบุคลากรด้านการศึกษาเพื่อจัดการสร้างวาทกรรมเปลี่ยนในสื่อออนไลน์ที่กระทำต่อกลุ่มคนหลากหลายทางเพศ**
ผู้แต่ง: สุชาดา ทวีสิทธิ์, นฤพนธ์ ดั่งวิเศษ และชิตปภพ ประเสริฐไพฑูรย์ จำนวนดาวโหลด : 99 ครั้ง
- โควิด-19: การฟื้นตัวและโอกาสของประชากรและสังคม**
บรรณาธิการ: เฉลิมพล แจ่มจันทร์ และคณะ: จำนวนดาวโหลด : 182 ครั้ง
- COVID-19: Resilience & Opportunity of Population and Society**
บรรณาธิการ: เฉลิมพล แจ่มจันทร์ และคณะ: จำนวนดาวโหลด : 85 ครั้ง

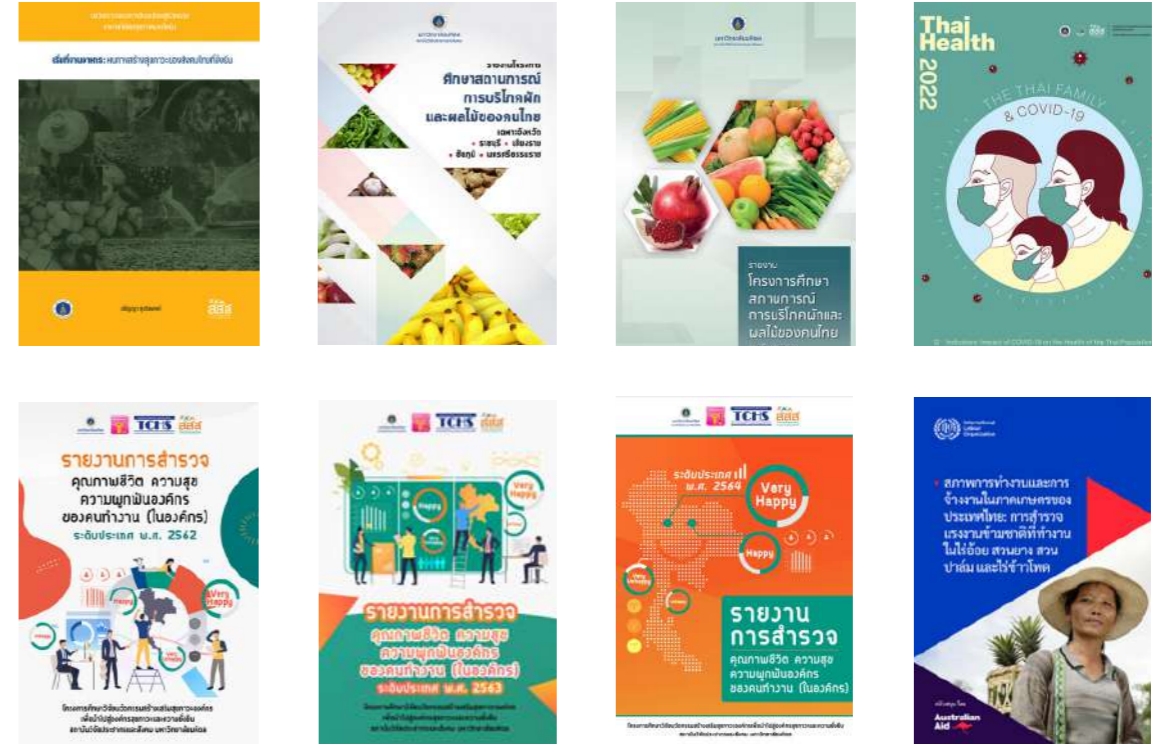

9	10	11	12
13	14	15	16

ข้อมูล ณ วันที่ 17/11/2565

- เริ่มที่งานอาหาร: หนทางสร้างสุขภาพของสังคมไทยที่ยั่งยืน**
ผู้แต่ง: สรัญญา สุจริตพงศ์ จำนวนดาวโหลด : 35 ครั้ง
- รายงานโครงการศึกษาสถานการณ์การบริโภคผักและผลไม้ของคนไทย (เฉพาะจังหวัดราชบุรี เชียงราย ชัยภูมิ นครศรีธรรมราช)**
ผู้แต่ง: สิริณทรียา พูลเกิด และคณะ: จำนวนดาวโหลด : 15 ครั้ง
- รายงานโครงการศึกษาสถานการณ์การบริโภคผักและผลไม้ของคนไทย (ระดับประเทศ)**
ผู้แต่ง: สิริณทรียา พูลเกิด และคณะ: จำนวนดาวโหลด : 37 ครั้ง
- Thai Health 2022: The Thai Family & COVID-19**
ผู้แต่ง: Institute for Population and Social Research, Mahidol University จำนวนดาวโหลด : 21 ครั้ง
- รายงานการสำรวจคุณภาพชีวิต ความสุข ความผูกพันองค์กร ของคนทำงาน (ในองค์กร) ระดับประเทศ พ.ศ.2562**
ผู้แต่ง: ศิรินันท์ กิตติสุขสถิต และคณะ: จำนวนดาวโหลด : 10 ครั้ง
- รายงานการสำรวจคุณภาพชีวิต ความสุข ความผูกพันองค์กร ของคนทำงาน (ในองค์กร) ระดับประเทศ พ.ศ.2563**
ผู้แต่ง: ศิรินันท์ กิตติสุขสถิต และคณะ: จำนวนดาวโหลด : 13 ครั้ง
- รายงานการสำรวจคุณภาพชีวิต ความสุข ความผูกพันองค์กรของคนทำงาน (ในองค์กร) ระดับประเทศ พ.ศ.2564**
ผู้แต่ง: ศิรินันท์ กิตติสุขสถิต และคณะ: จำนวนดาวโหลด : 25 ครั้ง
- สภาพการทำงานและการจ้างงานในภาคเกษตรของประเทศไทย: การสำรวจแรงงานข้ามชาติที่ทำงานในไร้อ้อย สอนยาง สอนปาล์ม และไร่ข้าวโพด**
ผู้แต่ง: Sudarat Musikawong, Aree Jampaklay, Nara Khamkhom, Reena Tadee, Adisorn Kerdmongkol, Leonard Buckles, Suwichai Khachasin, and Anna Engblo จำนวนดาวโหลด : 13 ครั้ง



17	18	19	20
21	22	23	24

ข้อมูล ณ วันที่ 17/11/2565

17. Working and employment conditions in the agriculture sector in Thailand:
A survey of migrants working on Thai sugarcane, rubber, oil palm and maize farms
ผู้แต่ง: Sudarat Musikawong, Aree Jampaklay, Nara Khamkhom, Reena Tadee, Adisorn Kerdmongkol, Leonard Buckles, Suwichai Khachasin, and Anna Engblo
จำนวนดาวน์โหลด : 10 ครั้ง
18. Public hearing of general opinions from providers and beneficiaries
ผู้แต่ง: Pattaporn Chuenglertsiri *เผยแพร่ที่สำนักงานหลักประกันสุขภาพแห่งชาติ (สปสช.)*
19. การรับฟังความคิดเห็นโดยทั่วไปจากผู้ให้บริการและผู้รับบริการ โครงการจัดกระบวนการเรียนรู้และถอดบทเรียนพร้อมทั้งจัดทำเอกสารเพื่อเผยแพร่จากระบบหลักประกันสุขภาพฯ
ผู้แต่ง: กัทรากรณ จิงเลิศศิริ *เผยแพร่ที่สำนักงานหลักประกันสุขภาพแห่งชาติ (สปสช.)*
20. ระบบสารสนเทศเพื่อการบริหารจัดการข้อมูลในระบบหลักประกันสุขภาพแห่งชาติ
Information system for information management in the national health security system
ผู้แต่ง: นุชรากรณ เลียงรื่นรมย์ *เผยแพร่ที่สำนักงานหลักประกันสุขภาพแห่งชาติ (สปสช.)*
21. Information system for information management in the National Health Security System
ผู้แต่ง: Nucharapon Liangruenrom *เผยแพร่ที่สำนักงานหลักประกันสุขภาพแห่งชาติ (สปสช.)*
22. Budgeting system for the National Health Security Fund
ผู้แต่ง: Chalernpol Chamchan *เผยแพร่ที่สำนักงานหลักประกันสุขภาพแห่งชาติ (สปสช.)*
23. การจัดทำข้อเสนองบประมาณกองทุนหลักประกันสุขภาพแห่งชาติ
ผู้แต่ง: เอลิมพล แจ่มจันทร์ *เผยแพร่ที่สำนักงานหลักประกันสุขภาพแห่งชาติ (สปสช.)*
24. Management of the fiscal budget of the National Health Security Fund
ผู้แต่ง: Chalernpol Chamchan *เผยแพร่ที่สำนักงานหลักประกันสุขภาพแห่งชาติ (สปสช.)*

25	26	27	28
29	30	31	32

ข้อมูล ณ วันที่ 17/11/2565

25. การบริหารจัดการงบประมาณกองทุนหลักประกันสุขภาพแห่งชาติ ประจำปีงบประมาณ
ผู้แต่ง: เอลิมพล แจ่มจันทร์ *เผยแพร่ที่สำนักงานหลักประกันสุขภาพแห่งชาติ (สปสช.)*
26. Role and operation of the National Health Security Office during the COVID-19 crisis
ผู้แต่ง: Napaphat Satchanawakul *เผยแพร่ที่สำนักงานหลักประกันสุขภาพแห่งชาติ (สปสช.)*
27. ระบบหลักประกันสุขภาพถ้วนหน้ากับการรับมือกับสถานการณ์โควิด-19
Role and operation of the National Health Security Office during the COVID-19 crisis
ผู้แต่ง: ณปภัช สิงนกุล *เผยแพร่ที่สำนักงานหลักประกันสุขภาพแห่งชาติ (สปสช.)*
28. 10 คำถามที่พบบ่อยในการศึกษาดูงานและการแลกเปลี่ยนประสบการณ์
ผู้แต่ง: ณปภัช สิงนกุล *เผยแพร่ที่สำนักงานหลักประกันสุขภาพแห่งชาติ (สปสช.)*
29. 10 frequently asked questions in the study visits and exchange of experience forums
ผู้แต่ง: Napaphat Satchanawakul *เผยแพร่ที่สำนักงานหลักประกันสุขภาพแห่งชาติ (สปสช.)*
30. แรงงานสูงอายุ นอกกระบบและการเปลี่ยนผ่านสภาพการทำงาน
ผู้แต่ง: เอลิมพล แจ่มจันทร์, สุภรต์ จรัสสิทธิ์, นัฐนิชา ลอยฟ้า *จำนวนดาวน์โหลด : 13 ครั้ง*
31. ที่ที่ใช้ สูงวัยในถิ่นที่อยู่: ทบทวนแนวคิดและการดำเนินการด้านที่อยู่อาศัยสำหรับผู้สูงอายุไทย
ผู้แต่ง: ธีรณรงค์ สกฤตศรี *เผยแพร่เมื่อวันที่ 31 ธันวาคม 2565*
32. แนวคิดและวิธีวิจัยในทฤษฎีสังคม
ผู้แต่ง: ธีรณรงค์ สกฤตศรี *เผยแพร่เมื่อวันที่ 31 ธันวาคม 2565*



33	34
35	36

ข้อมูล ณ วันที่ 17/11/2565

33. มายาคติโฆษณา อาหารและเครื่องดื่ม: ความจริงที่ต้องรู้
ผู้แต่ง: นงบุษ จินดารัตนากรณ์ *เผยแพร่วันที่ 31 ธันวาคม 2565*
34. ไร่นา อาหาร และจานเปล่า สถานการณ์และตัวชี้วัดระบบอาหารของประเทศไทยเพื่อชุมชนพึ่งพาตนเอง
ผู้แต่ง: จงจิตต์ ฤทธิรงค์, สิรินทร์ยา พูลเกิด, กักรากรณ์ จิงเลิศศิริ, พิมลพรรณ นิตยธรา *เผยแพร่ 31 ธันวาคม 2565*
35. เด็กข้ามชาติ : ผลกระทบจากโควิด-19
ผู้แต่ง: เวลิมพล แจ่มจันทร์, วาทีนี บุญชะลิกษ์, กัญญา อภิพรชัยสกุล, ปิ่นณวัฒน์ เกื้อกลิ่น, พงษ์ศักดิ์ หนื่นศีกดา *เผยแพร่ 31 ธันวาคม 2565*
36. ไปให้ถึง Best Practice คู่มือยกระดับโครงการแผนอาหารเพื่อสุขภาพให้เป็นแนวปฏิบัติที่ดี
ผู้แต่ง: มนสิการ กาญจนจิตรรา, กัญญาพัชร สุทธิเกษม, อัญชุลี อ่อนศรี, นัฐนิชา ลอยฟ้า *เผยแพร่ 31 ธันวาคม 2565*

Research Brief



ข้อมูล ณ วันที่ 17/11/2565

1	2	3	4
5	6	7	

1. Research Brief: สังคมสูงวัยกับการสูงวัยในที่ที่เดิม (Ageing in place)
ผู้แต่ง: รศรินทร์ เกรย์ และ ณปภัช สัจจกุล *จำนวนดาวน์โหลด : 108 ครั้ง*
2. Research Brief: วิถีชนบทการย้ายถิ่นของประเทศไทยร่วมสมัย
ผู้แต่ง: โยธิน แสงดี และ กักรากรณ์ จิงเลิศศิริ *จำนวนดาวน์โหลด : 96 ครั้ง*
3. Research Brief: การสูงวัยในที่ที่อยู๋ ข้อเสนอตัวแบบนโยบายจากบทเรียนต่างประเทศ
ผู้แต่ง: ณปภัช สัจจกุล, ณัฐนี สัจจกุล, นุชรากรณ์ เสียงรินทร์, ปิ่นณวัฒน์ เกื้อกลิ่น, นัฐนิชา ลอยฟ้า, ประทีป นัยนา, สุริยพร พันพึ้ง และปราโมทย์ ประสาทกุล *จำนวนดาวน์โหลด : 190 ครั้ง*
4. Research Brief: ประชากรกลุ่มเฉพาะคือใคร ทำไมต้องวิจัยประชากรกลุ่มเฉพาะ
ผู้แต่ง: สุชาดา กวีสิริธ และคุสิตา พึ่งสำราญ *จำนวนดาวน์โหลด : 118 ครั้ง*
5. Research Brief: การเข้าถึงระบบบริการสังคมของประชากรในครัวเรือนก่อนวัยสูงอายุและผู้สูงอายุ ที่มีรูปแบบการอยู่อาศัยต่างกันเพื่อนำไปสู่แนวทางการสนับสนุนการบริการที่เหมาะสม
ผู้แต่ง: ศุภริดา ชวนวัน, กาญจนา เทียนลาย, วิชญา ชูรัตน์, ปิ่นณวัฒน์ เกื้อกลิ่น และ สิริชชาติ สมตา *จำนวนดาวน์โหลด : 167 ครั้ง*
6. Research Brief: คนวัยแรงงานคาดหวังและเตรียมตัวอย่างไรเพื่อชีวิตในวัยสูงอายุ
ผู้แต่ง: จงจิตต์ ฤทธิรงค์, เวลิมพล แจ่มจันทร์, พิมลพรรณ นิตยธรา และนัฐนิชา ลอยฟ้า *จำนวนดาวน์โหลด : 78 ครั้ง*
7. การประเมินสถานการณ์เด็กข้ามชาติและผลกระทบจากโควิด-19
ผู้แต่ง: เวลิมพล แจ่มจันทร์, วาทีนี บุญชะลิกษ์, กัญญา อภิพรชัยสกุล, ปิ่นณวัฒน์ เกื้อกลิ่น และพงษ์ศักดิ์ หนื่นศีกดา *จำนวนดาวน์โหลด : 9 ครั้ง*

จดหมายข่าวประชากรและการพัฒนา



ข้อมูล ณ วันที่ 17/11/2565

- | | | |
|--|---|----------------------------|
| 1. จดหมายข่าวประชากรและการพัฒนา (ปีที่ 42 ฉบับที่ 3) | บรรณาธิการ: สถาบันวิจัยประชากรและสังคม มหาวิทยาลัยมหิดล | จำนวนดาวน์โหลด : 132 ครั้ง |
| 2. จดหมายข่าวประชากรและการพัฒนา (ปีที่ 42 ฉบับที่ 4) | บรรณาธิการ: สถาบันวิจัยประชากรและสังคม มหาวิทยาลัยมหิดล | จำนวนดาวน์โหลด : 65 ครั้ง |
| 3. จดหมายข่าวประชากรและการพัฒนา (ปีที่ 42 ฉบับที่ 5) | บรรณาธิการ: สถาบันวิจัยประชากรและสังคม มหาวิทยาลัยมหิดล | จำนวนดาวน์โหลด : 156 ครั้ง |
| 4. จดหมายข่าวประชากรและการพัฒนา (ปีที่ 42 ฉบับที่ 6) | บรรณาธิการ: สถาบันวิจัยประชากรและสังคม มหาวิทยาลัยมหิดล | จำนวนดาวน์โหลด : 31 ครั้ง |
| 5. จดหมายข่าวประชากรและการพัฒนา (ปีที่ 43 ฉบับที่ 1) | บรรณาธิการ: สถาบันวิจัยประชากรและสังคม มหาวิทยาลัยมหิดล | จำนวนดาวน์โหลด : 5 ครั้ง |
| 6. จดหมายข่าวประชากรและการพัฒนา (ปีที่ 43 ฉบับที่ 2) | บรรณาธิการ: สถาบันวิจัยประชากรและสังคม มหาวิทยาลัยมหิดล | จำนวนดาวน์โหลด : 2 ครั้ง |

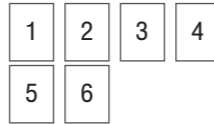

ทรัพยากรสารสนเทศที่มีให้บริการ (ห้องสมุดสถาบันวิจัยประชากรและสังคม)

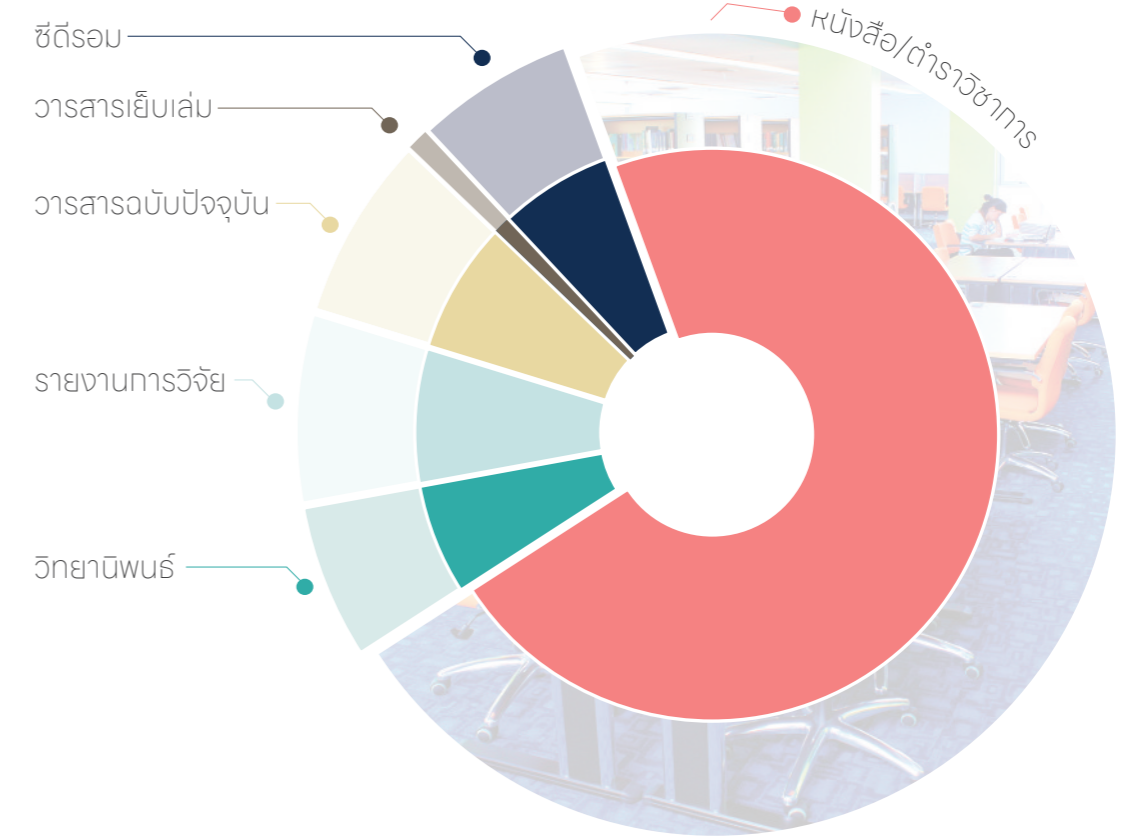

รวมทรัพยากรสารสนเทศที่มีให้บริการ
20,069 เล่ม/ฉบับ/แผ่น

(ข้อมูล ณ วันที่ 31 ธ.ค 2565)

จำนวนข่าว และบทความที่เผยแพร่ผ่านสื่อช่องทางต่างๆ

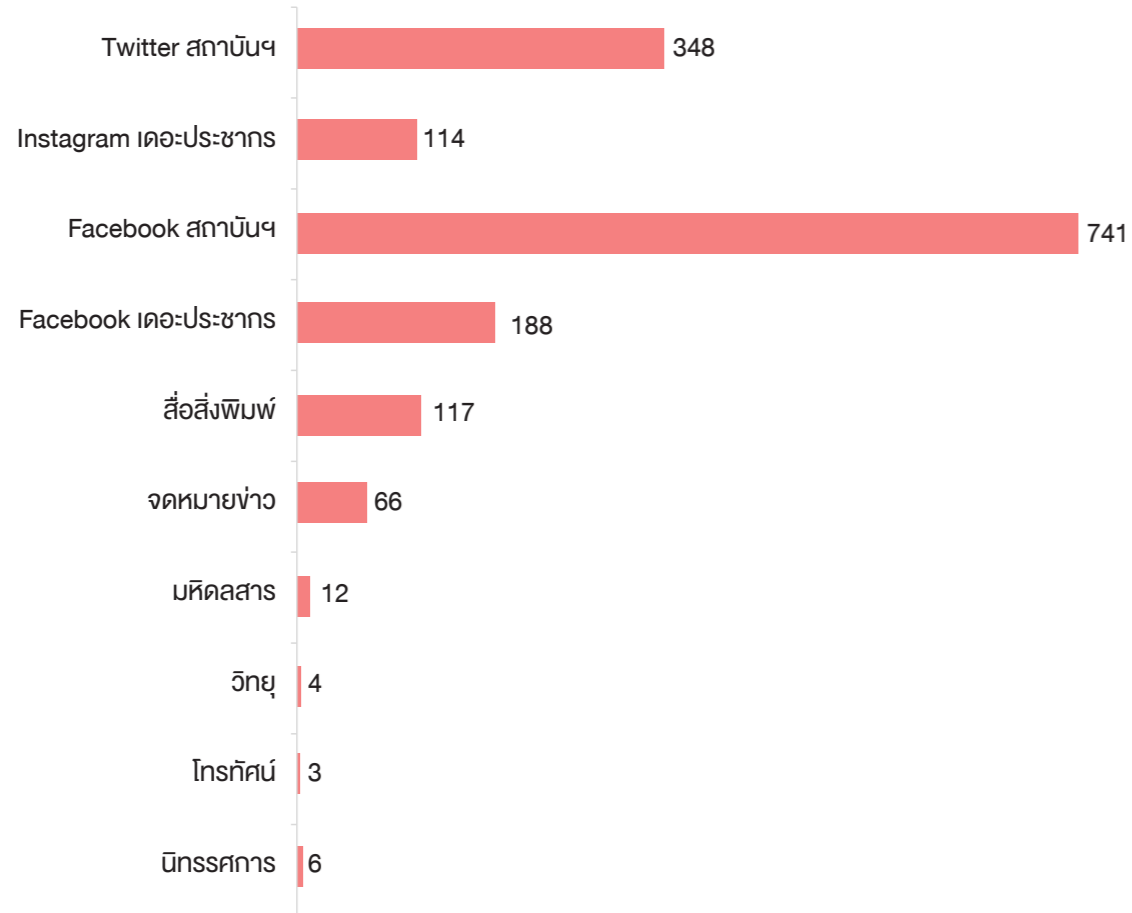

ผลงานเด่น



รางวัลที่ได้รับ

การอ้างอิงผลงานทางวิชาการของอาจารย์ประจำ
สถาบันวิจัยประชากรและสังคม
ได้รับการจัดอันดับในระดับ Top 10 ของประเทศ

รองศาสตราจารย์ ดร.สุรีย์พร พันพื้ง ได้รับการจัดอันดับจาก World Scientist and University Rankings 2022

- สาขา Social Sciences อยู่ใน Top 10 ของประเทศไทย และอันดับที่ 2 ของมหาวิทยาลัยมหิดล
- สาขา Social Sciences/ International Relations อยู่ในอันดับ 3 ของประเทศไทย และอันดับ 1 ของมหาวิทยาลัยมหิดล

ผลงานที่ได้รับรางวัล เป็นผลงานสะสมที่ได้ทำการศึกษาเกี่ยวกับการย้ายถิ่นระหว่างประเทศ เน้นด้านการทำงาน สุขภาพและสังคม โดยเฉพาะที่เกี่ยวข้องกับแรงงานข้ามชาติ ผลการศึกษาได้ถูกนำไปใช้ในการปรับปรุงนโยบายด้านการบริหารจัดการแรงงานข้ามชาติ โดยคำนึงถึงประโยชน์ของประเทศไทยและคุณภาพชีวิตของแรงงาน ตั้งอยู่บนพื้นฐานของการคุ้มครองสิทธิมนุษยชนขั้นพื้นฐาน สุขภาพและสวัสดิการสังคม ในขณะเดียวกัน ผลงานวิจัยเหล่านี้ได้ถูกนำไปใช้ต่อยอดองค์ความรู้ด้านการย้ายถิ่นระหว่างประเทศทั้งในระดับชาติและนานาชาติ

AD Scientific Index		World Scientist and University Rankings 2023			
Rankings for Scientist		Mahidol University			
University, Subject, Country, Region, World		Sureporn Punpuing			
		In Mahidol University (325)	In Thailand (4986)	In Asia (342520)	World (1211162)
	Scores	Rankings			
Total H	20	#82	#648	#64442	#374659
Last 5 year H	14	#107	#951	#88518	#457939
Last 5 year H / total H	0.700				
Total i10	32	#75	#649	#64386	#355579
Last 5 years i10	21	#90	#836	#79405	#404466
Last 5 years i10 / Total i10	0.656				
Total Citation	1438	#101	#793	#73064	#436684
Last 5 years Citation	694	#109	#1040	#97180	#513314
Last 5 years Citation / Total Citation	0.483				
Social Sciences *		#2 (8) *	#12 (104) *	#1334 (7083) *	#18443 (53981) *
International Relations *		#1 (3) *	#3 (8) *	#26 (184) *	#296 (1122) *

www.adscientificindex.com

Date : 20.12.2022 * Source and Methodology: <https://www.adscientificindex.com/scientist.php?id=519538>

ภาพที่ 1: ข้อมูลจาก การจัดลำดับของ World Scientist and University Rankings 2022 ที่มา: https://www.adscientificindex.com/scientist_print.php?id=519538

กิจกรรมสำคัญ



- 12 มกราคม 2565

การบรรยายหัวข้อ “คิดใหม่... ไทยก้าวต่อ” ในการเสวนาออนไลน์ “อยู่รอด และยั่งยืน หลังโควิด” จัดโดย มูลนิธิปิดทองหลังพระ สืบสานแนวพระราชดำริ



- 13 มกราคม 2565

การบรรยายออนไลน์หัวข้อ “COVID-19 ทำให้อัตราเพิ่มประชากรติดลบ เร็วกินขาด” ในกิจกรรมเสวนาได้ชายคาประชากร (วาระพิเศษ)



- 18 มกราคม 2565

การบรรยายออนไลน์หัวข้อ “การสร้างสุขภาพวิถีใหม่ในกลุ่มนักศึกษา เพื่อนำไปสู่ Zero tolerance areas” ในกรอบ “การบริหารจัดการอยู่อย่างรอบรู้สุขภาพะดีในวิถีปกติใหม่: หลักสูตรผู้นำมหิดลสุขภาพวิถีใหม่ (Healthy Literacy Curriculum)”



- 18 มกราคม 2565

การเสวนาออนไลน์หัวข้อ “โหมโรง: ประชากรศาสตร์ข้ามสายกลายเป็นรู้” จัดโดย สมาคมนักประชากรไทย



- 21 มกราคม 2565

การบรรยายออนไลน์หัวข้อ “แนวปฏิบัติในการอ้างอิงทางวิชาการ” ในกิจกรรม IRB Talk ครั้งที่ 1



- 13 และ 23 กุมภาพันธ์ 2565

การจัดอบรมหัวข้อ “การวิเคราะห์ข้อมูลและการทำแผนปฏิบัติการแบบมีส่วนร่วมกับแกนนำจิตอาสาในชุมชนภายใต้โครงการพัฒนาภาคชุมชนเพื่อป้องกันและแก้ไขปัญหาคาความรุนแรงในครอบครัวและความรุนแรงต่อผู้หญิงในจังหวัดชายแดนใต้” ณ โรงแรมซีเอส จ.ปัตตานี



• 14 - 21 กุมภาพันธ์ 2565

การอบรมออนไลน์หัวข้อ "Collaborative research and education program on global health - Exploring better 'new' normal toward sustainable healthy society after COVID" โครงการ Sakura Science Program จัดโดย Hokkaido University Graduate School of Medicine, Japan

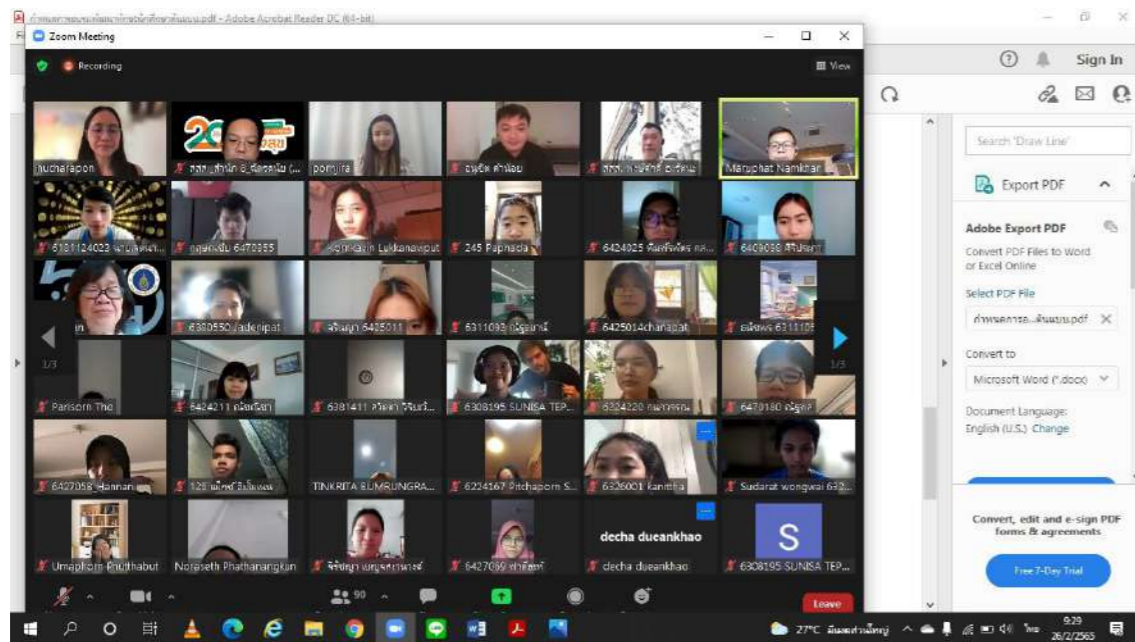

• 26 กุมภาพันธ์ 2565

การจัดอบรมออนไลน์หัวข้อ "NewGen Content Creator Workshop" ให้แก่นักศึกษา 5 มหาวิทยาลัย โดยโครงการ Happy University



• 2 มีนาคม 2565

การประชุมเพื่อร่วมหารือและรับคำปรึกษาเกี่ยวกับการพัฒนางานวิจัยในประเด็นด้านการส่งเสริมสุขภาพสู่การเผยแพร่ในวารสารที่มีดัชนีผลกระทบการอ้างอิงระดับสูง ในการเสวนาหัวข้อ "Research Publication Consultation Series" ภายใต้วรรณการร่วมมือระหว่างศูนย์พัฒนาองค์ความรู้ด้านกิจกรรมทางกายประเทศไทย (ทีแพค) กับ The Center for Addiction and Mental Health (CAMH) ประเทศแคนาดา ศูนย์วิชาการด้านการสร้างเสริมสุขภาพต่างๆ และสำนักงานกองทุนสนับสนุนการสร้างเสริมสุขภาพ (สสส.)



• 3 มีนาคม 2565

การบรรยายหัวข้อ "พฤติกรรมในเด็กอ้วน ปัจจัยสิ่งแวดล้อม ครอบครัว สถานศึกษา" ในงานประชุมเวทีแลกเปลี่ยนเรียนรู้วิถีใหม่ เครือข่ายป้องกันควบคุมโรคไม่ติดต่อ Virtual NCD Forum ณ โรงแรมมิราเคิล แกรนด์ คอนเวนชั่น กรุงเทพฯ



- 10 มีนาคม 2565 การนำเสนอผลการวิจัยออนไลน์ “โครงการวิจัยการประเมินสถานการณ์เด็กข้ามชาติในประเทศไทยและผลกระทบจากโควิด-19” ภายใต้เครือข่ายการทำงานโครงการอียูรับมือโควิด (EU Covid-19 Response and Recovery in Thailand)



- 16 มีนาคม 2565 การประชุมออนไลน์ “หารือแนวทางในการพัฒนาเครือข่ายความร่วมมือทางวิชาการและงานวิจัยในประเด็นเรื่องการย้ายถิ่น” ภายใต้กิจกรรมเสวนาได้ชายคาประชากรม



- 17 มีนาคม 2565 การนำเสนอออนไลน์ “ความสำเร็จของกิจกรรมสร้างเสริมสุขภาพบุคลากรและนักศึกษา” โครงการ AUN-HPN ภายใต้กิจกรรม Healthy University Day มหิดลสุขภาพดีวิถีใหม่: HEALTHY MAHIDOL in New Normal จัดโดย มหาวิทยาลัยมหิดล



- 18 มีนาคม 2565 การนำเสนอผลการวิจัยออนไลน์ “ผลการสำรวจคุณภาพชีวิต ความสุข ความผูกพันองค์กรของคนทำงาน (ในองค์กร) ระดับประเทศ พ.ศ. 2564” ในงานประชุม Happy Workplace Forum 2022: The Future of Workplace Well-Being จัดโดย สำนักงานกองทุนสนับสนุนการส่งเสริมสุขภาพ (สสส.)



- 18 มีนาคม 2565 การบรรยายออนไลน์หัวข้อ “ประสบการณ์และความท้าทายในการขับเคลื่อนมหาวิทยาลัยแห่งความสุขและการทำงานของประชากร 4 รุ่น” ในงานประชุม Happy Workplace Forum 2022: The Future of Workplace Well-Being จัดโดย สำนักงานกองทุนสนับสนุนการเสริมสุขภาพ (สสส.)



- 28-31 มีนาคม 2565 การจัดอบรมออนไลน์หลักสูตร “การวิจัยเชิงคุณภาพ” เพื่อให้ผู้เข้าอบรมได้เรียนรู้และมีการวิจัยเชิงคุณภาพ และสามารถนำไปประยุกต์ใช้ในการปฏิบัติงานในหน่วยงานของตนได้



- 29 มีนาคม 2565 การประชุมออนไลน์ “นำเสนอความก้าวหน้า โครงการการสังเคราะห์ระบบและพัฒนาเครือข่ายความร่วมมือด้านการวิจัยและองค์ความรู้ด้านกิจกรรมทางกายในประเทศไทย” ภายใต้อาณัติของศูนย์พัฒนาองค์ความรู้ด้านกิจกรรมทางกายประเทศไทย (ทีแพค) ร่วมกับ สำนักงานกองทุนสนับสนุนการเสริมสุขภาพ (สสส.) และสำนักงานคณะกรรมการ CCS-NCD ภายใต้แผนงานความร่วมมือสนับสนุนการพัฒนาประเทศไทย” ภายใต้อาณัติของศูนย์พัฒนาองค์ความรู้ด้านกิจกรรมทางกายประเทศไทย (ทีแพค) ร่วมกับ สำนักงานกองทุนสนับสนุนการเสริมสุขภาพ (สสส.) และสำนักงานคณะกรรมการ CCS-NCD ภายใต้แผนงานความร่วมมือสนับสนุนการพัฒนาประเทศไทย ปี 2017 – 2021

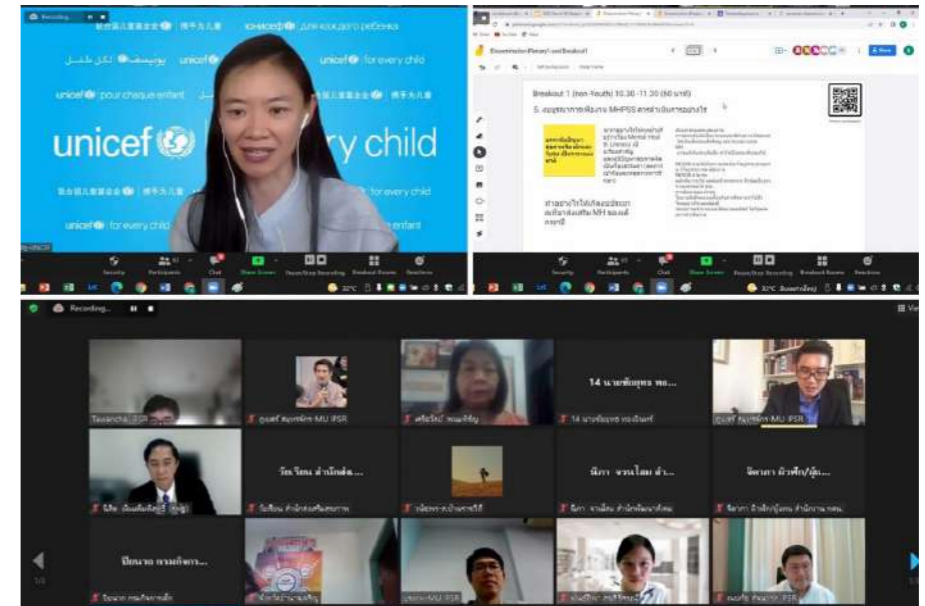

- 30 มีนาคม 2565 การนำเสนอผลการวิจัยออนไลน์ โครงการ Implementing Mental Health and Psychosocial Support Services (MHPSS) for Children and Adolescents: Thailand โดยสถาบันวิจัยประชากรและสังคม ดำเนินการร่วมกับ Burnet Institute ประเทศออสเตรเลีย ได้รับทุนสนับสนุนจากองค์การ Unicef



• 4 เมษายน 2565
การบรรยายออนไลน์หัวข้อ “อนาคตสังคมผู้สูงอายุไทย ก้าวไปอย่างไรบนความท้าทาย” ในการอบรมพัฒนาศักยภาพผู้สูงอายุเพื่อการส่งเสริมพฤติกรรมสุขภาพที่พึงประสงค์ จัดโดย ศูนย์อนามัยที่ 4 สระบุรี กรมอนามัย



• 5-6 เมษายน 2565
การประชุมเตรียมความพร้อมและความร่วมมือโครงการวิจัย “การสำรวจกิจกรรมทางกาย พฤติกรรมเนือยนิ่ง และการนอนสำหรับเด็กอายุต่ำกว่า 5 ปี (SUNRISE international surveillance study of 24-hr. movement behaviors in the early year) ร่วมกับนักวิจัยอีก 47 ประเทศทั่วโลก

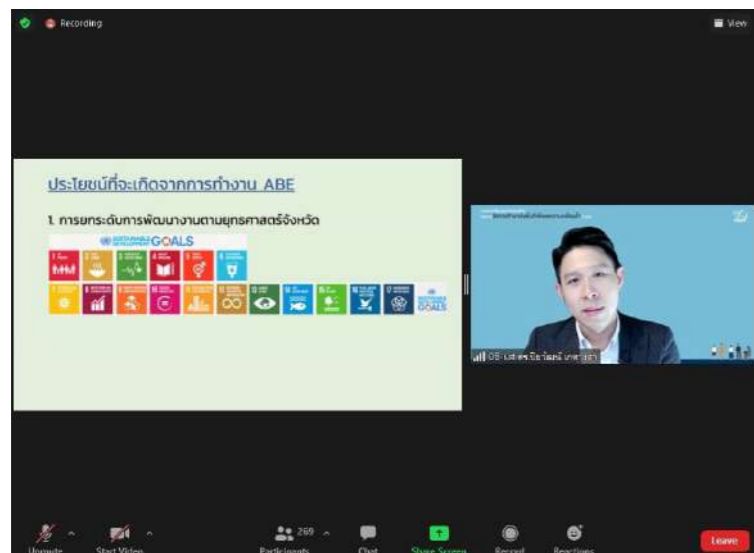

• 7 เมษายน 2565
การบรรยายออนไลน์ “นำเสนอประโยชน์ที่จะเกิดจากการทำงาน ABE และ 6 องค์ประกอบการติดตั้งกระบวนการทำงาน ABE” ในเวทีเสวนา “ทำไมต้องการจัดการศึกษาเชิงพื้นที่เพื่อลดความเหลื่อมล้ำ (Area Based Education : ABE)” ภายใต้การประชุมชี้แจงและประชาสัมพันธ์โครงการจัดการศึกษาเชิงพื้นที่เพื่อลดความเหลื่อมล้ำ ปี 2565



• 7 เมษายน 2565
การจัดเวทีสัมมนาพัฒนาภาคปกป้องกันและแก้ไขปัญหาการทำ ความรุนแรงในครอบครัวและความรุนแรงต่อผู้หญิง ณ โรงแรม ซี.เอส. จ.ปัตตานี



• 19 เมษายน 2565
การจัดประชุมหัวข้อ “การสร้างความเข้าใจแนวทางการพัฒนาข้อเสนอโครงการจัดการศึกษาเชิงพื้นที่เพื่อลดความเหลื่อมล้ำ ปี 2565” ณ โรงแรมอมารี ดอนเมือง แอร์พอร์ต กรุงเทพฯ



• 22 เมษายน 2565
การตรวจสุขภาพประจำปี 2565 เพื่อให้บุคลากรได้มีโอกาสคัดกรองโรคเบื้องต้น สามารถประเมินภาวะสุขภาพ รวมถึงการแก้ไขปัญหาด้านสุขภาพ และส่งเสริมให้บุคลากรดูแลสุขภาพอย่างสม่ำเสมอ ณ สถาบันฯ

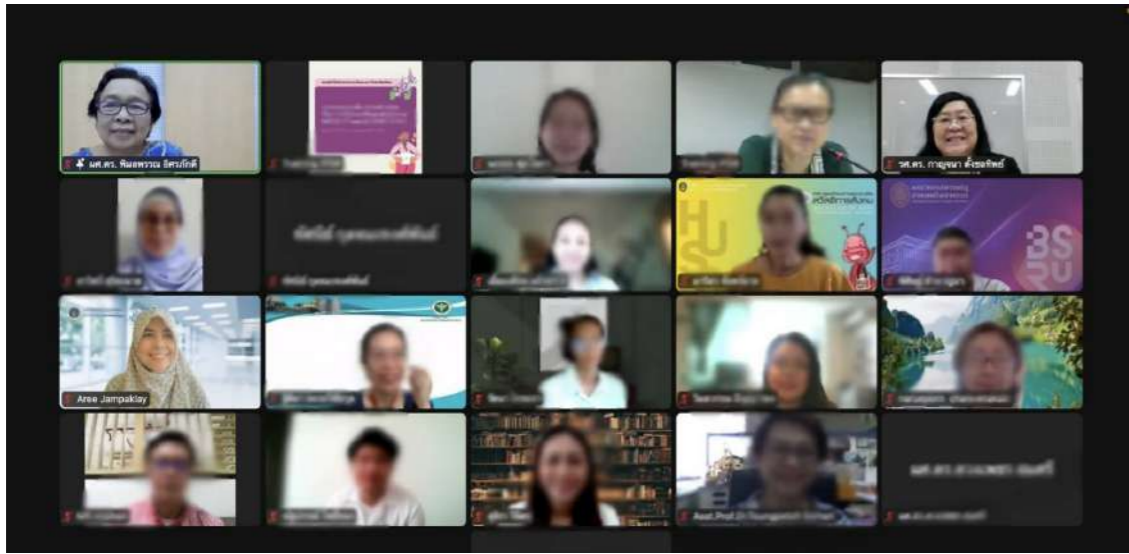

- 25-27 เมษายน 2565
การจัดอบรมออนไลน์หลักสูตร “การวิจัยเชิงคุณภาพ” เพื่อให้นักวิจัยที่ใช้วิธีการวิจัยเชิงคุณภาพ ได้ทราบหลักการวิเคราะห์ข้อมูลเชิงคุณภาพ และสามารถนำไปวิเคราะห์ข้อมูลได้อย่างถูกต้องและน่าเชื่อถือ



- 20 พฤษภาคม 2565
การเข้าร่วมอบรมหลักสูตร “แนวปฏิบัติเกี่ยวกับการจัดซื้อจัดจ้างพัสดุและการบริหารพัสดุ สำหรับงานวิจัย” ณ ห้องสระบัว (109) สถาบันฯ



- 25 เมษายน 2565
การบรรยายออนไลน์หัวข้อ “Gender Perspective in Sexual Health, Family Planning and Reproductive Health: Sharing Experience from Thailand” ภายใต้กิจกรรม FRIENDLY TALK WITH AMBASSADOR จัดโดย BKKBN ร่วมกับสถานเอกอัครราชทูต ราชอาณาจักรไทย ณ กรุงจาการ์ตา ประเทศอินโดนีเซีย



- 23 พฤษภาคม 2565
Examination of Spatially Heterogenous Impacts and Spillovers from Deep Tubewell Interventions on Provision of Clean Drinking-Water and Diarrheal Diseases in Rural Bangladesh” ภายใต้กิจกรรมเสวนาได้ชายคา ประชากร ณ ห้องสระบัว (109) สถาบันฯ



• 24-27 พฤษภาคม 2565

การจัดอบรมหลักสูตร “การวิเคราะห์ข้อมูลเชิงคุณภาพด้วยโปรแกรมคอมพิวเตอร์” เพื่อให้ นักวิจัยที่ใช้วิธีการวิจัยเชิงคุณภาพ ได้ทราบ หลักการวิเคราะห์ข้อมูลเชิงคุณภาพ และมี ทักษะในการใช้โปรแกรมคอมพิวเตอร์เป็นเครื่องมือช่วยวิเคราะห์ ณ ห้องกฤษณา (317) และในรูปแบบออนไลน์

• 25 พฤษภาคม 2565

การบรรยายหัวข้อ “แนวทางในการดูแลช่วยเหลือ/ กลไกคุ้มครองสิทธิของผู้เสียหาย ให้เข้าถึงกระบวนการยุติธรรมและการเยียวยาที่เหมาะสม และข้อเสนอแนะต่อรัฐบาล” ในงานเสวนาเรื่อง “ปัญหาการล่องละเมิดทางเพศ: ปกป้อง คุ่มครองสิทธิผู้ตกเป็นเหยื่ออย่างไร?” ณ ห้องกมลพร ชั้น 1 โรงแรมเดอะ สุโกศล กรุงเทพฯ



• 27 พฤษภาคม 2565

การนำเสนอผลการวิจัย “โครงการวิจัยการประเมินสถานการณ์เด็กข้ามชาติในประเทศไทย และผลกระทบจากโควิด-19” ภายใต้เครือข่ายการ ทำงานโครงการวิจัยรับมือโควิด (EU COVID-19 Response and Recovery in Thailand) ณ ห้อง กิ่งเพชร โรงแรมเอเชีย กรุงเทพฯ



• 6 มิถุนายน 2565

พิธีลงนามบันทึกข้อตกลงความร่วมมือ ระหว่างสถาบันวิจัยประชากรและสังคม กับ Asia Center, University of Utah ประเทศสหรัฐอเมริกา



- 7-10 มิถุนายน 2565 และวิทยาศาสตร์สุขภาพ” จัดโดย สถาบันวิจัยประชากรและสังคม ร่วมกับ Asia Center, University of Utah ประเทศสหรัฐอเมริกา

- 9 มิถุนายน 2565 ประชุมสภาการศึกษาเสวนา (OEC Forum 2022) ครั้งที่ 1 ณ โรงแรมใบหยกสกาย จัดโดยสำนักงานเลขาธิการสภาการศึกษา

- 9 มิถุนายน 2565 การบรรยายออนไลน์หัวข้อ “ทำไมต้องมี IRB-committee สำหรับการวิจัยทางสังคมศาสตร์” ในกิจกรรม IRB Talk ครั้งที่ 2

- 12 มิถุนายน 2565 จัดโดย Nepal Public Health Association (NEPHA) สหพันธ์สาธารณรัฐประชาธิปไตย ประเทศเนปาล



- **13 มิถุนายน 2565** ประชากรข้ามชาติ : บทเรียนจากช่วงวิกฤติ การนำเสนอผลการวิจัยหัวข้อ “เด็กข้ามชาติใน สภาวะวิกฤตสุขภาพ : สถานการณ์ และทางออก” ในเวทีสัมมนาเรื่องแนวทางในการจัดบริการด้าน สุขภาพ การเข้าถึงหลักประกันทางสุขภาพ และ แนวทางในการช่วยเหลือเยียวยา สำหรับกลุ่ม

ประชากรข้ามชาติ : บทเรียนจากช่วงวิกฤติ สุขภาพในช่วงการระบาดของโรคโควิด-19 ภายใต้เครือข่ายการทำงานโครงการอัยการรับมือโควิด (EU COVID-19 Response and Recovery in Thailand) ณ โรงแรมไฮเอค ริเจนซี กรุงเทพฯ



- **14 มิถุนายน 2565** เรือนก่อนวัยสูงอายุและผู้สูงอายุที่มีรูปแบบการ การนำเสนอผลการวิจัย “โครงการวิจัยความ อยุ่อาศัยต่างกัน เพื่อนำไปสู่แนวทางการสนับสนุน การบริการที่เหมาะสม” ในเวทีเสวนาวิชาการ เรื่อง “ความคาดหวัง การเตรียมพร้อม และการเข้าถึง บริการทางสังคมเพื่อการสูงวัยอย่างมีพลัง” ณ โรงแรมแกรนด์ เมอร์เคียว กรุงเทพฯ

เรือนก่อนวัยสูงอายุและผู้สูงอายุที่มีรูปแบบการ อยุ่อาศัยต่างกัน เพื่อนำไปสู่แนวทางการสนับสนุน การบริการที่เหมาะสม” ในเวทีเสวนาวิชาการ เรื่อง “ความคาดหวัง การเตรียมพร้อม และการเข้าถึง บริการทางสังคมเพื่อการสูงวัยอย่างมีพลัง” ณ โรงแรมแกรนด์ เมอร์เคียว กรุงเทพฯ

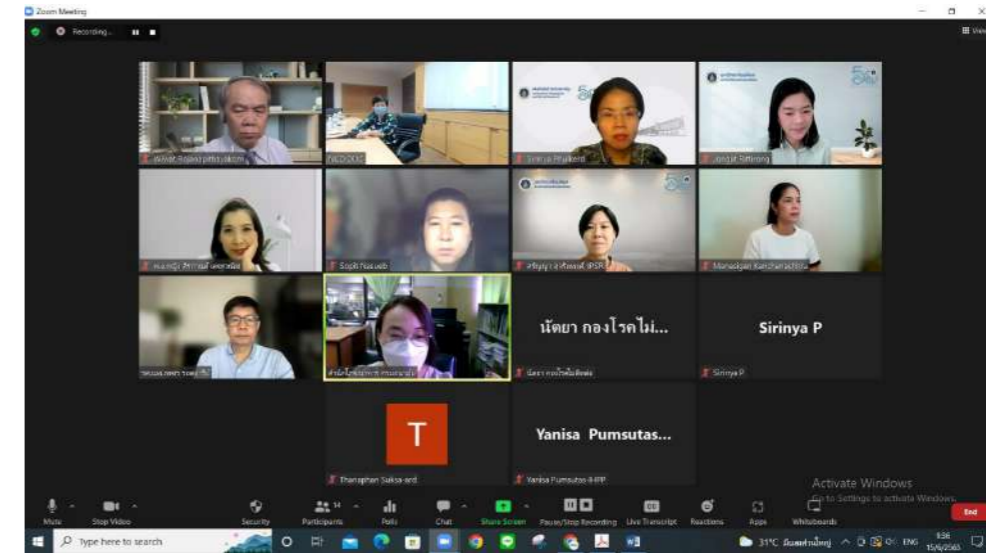

- **15 มิถุนายน 2565** การนำเสนอผลการวิจัยออนไลน์ “โครงการ และการจัดการโรคอ้วน ครั้งที่ 1 จัดโดย กองโรคไม่ การพัฒนางานวิจัยเชิงนโยบายเพื่อลดปัญหา การติดต่อ กรมควบคุมโรค กระทรวงสาธารณสุข และ สภาวะน้ำหนักเกิน และโรคอ้วนในเด็กไทย” ในการ โครงการความร่วมมือขององค์การอนามัยโลกกับ ประชุมคณะทำงานพัฒนานโยบายการป้องกัน รัฐบาลไทย ด้านโรคไม่ติดต่อ



- **27 มิถุนายน 2565** การจัดเวทีเสวนาเรื่อง “บททวนกฎหมายที่ เกี่ยวข้องกับการคุ้มครองแรงงานประมงใน ประเทศไทย” ณ สถาบันฯ และออนไลน์



• 30 มิถุนายน 2565

ต้อนรับคณะศึกษาดูงานจากคณะสาธารณสุขศาสตร์ มหาวิทยาลัยมหิดล และฟังการบรรยายพิเศษหัวข้อ “Research related migrant health” ณ สถาบันฯ

: Cross-border migrants and health service accessibility during COVID-19 in Thailand”



• 2 กรกฎาคม 2565

การบรรยายออนไลน์หัวข้อ “กิจกรรมทางกาย” ในการอบรมเสริมศักยภาพการพัฒนาสุขภาพวัย: นักรียนเบื้องต้น จัดโดยโครงการ Child Impact ร่วมกับ สำนักงานกองทุนสนับสนุนการสร้างเสริมสุขภาพ (สสส.)



• 5 กรกฎาคม 2565

การบรรยายออนไลน์หัวข้อ “มุมมองประชากรศาสตร์” ในการประชุมวิชาการมนุษยศาสตร์ “เมื่อไทยก้าวสู่สังคมสูงวัย ความกตัญญูต่อพ่อแม่”

แม้ยังจำเป็นอยู่หรือไม่” ณ คณะสังคมศาสตร์และมนุษยศาสตร์ มหาวิทยาลัยมหิดล



• 5 – 6 กรกฎาคม 2565

การจัดอบรมหลักสูตร “ความก้าวหน้าการบริหารจัดการองค์ความรู้สู่ความสูงในการดำเนินงาน : Advanced Routine to Happiness (AR2H)” ให้แก่บุคลากรมหาวิทยาลัยภาคี เครือข่าย 31 มหาวิทยาลัย ณ โรงแรมโนโวเทล กรุงเทพฯ ฟิวเจอร์พาร์ค รังสิต จ.ปทุมธานี



- 8 กรกฎาคม 2565 สำนักงานคณะกรรมการส่งเสริมวิทยาศาสตร์ วิจัยและนวัตกรรม (สกสว.) ร่วมกับ ไทยพีบีเอสเสวนา “เปิดประตูสู่ความเหลื่อมล้ำ” จัดโดย น. อากาศสามย่านมิตรทาวน์ กรุงเทพฯ



- 11 กรกฎาคม 2565 การจัดแสดงนิทรรศการผลงานรับใช้สังคม และนำเสนอต่อรัฐมนตรีว่าการกระทรวงการอุดมศึกษา วิทยาศาสตร์ วิจัยและนวัตกรรม หัวข้อ “เพิ่มศักยภาพเด็กไทยด้วย “โรงเรียนฉลาดเล่น” แต่เล่นเป็นก็ได้เรียนรู้และพัฒนาไปพร้อมกัน” ในงานสัมมนาวิชาการเรื่อง “เสริมพลังอุดมศึกษาเพื่อสังคมไทย” ณ หอประชุมมหิดลสิทธาคาร มหาวิทยาลัยมหิดล

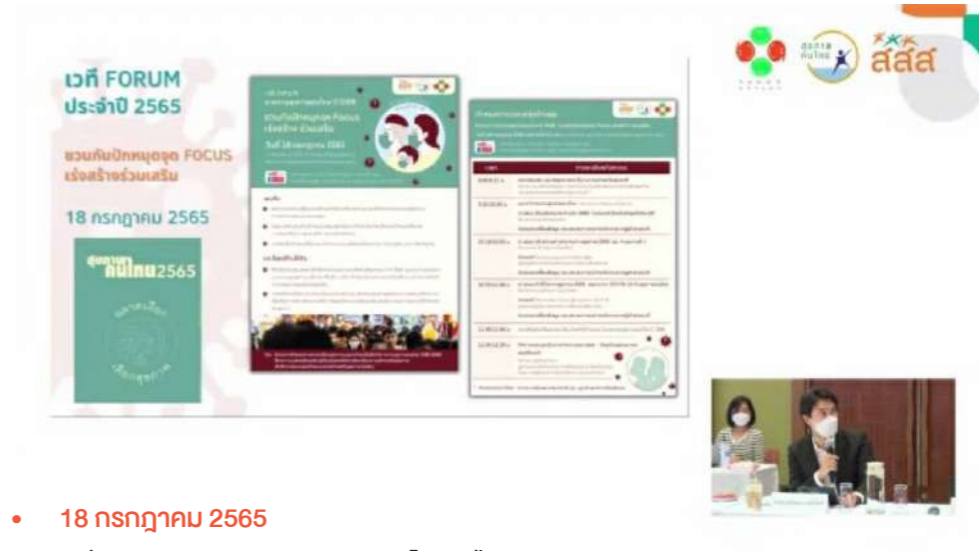

- 18 กรกฎาคม 2565 งานเวที Forum รายงานสุขภาพคนไทย ปี 2565: ชวนกันปักหมุดจุด Focus เร่งสร้างร่วมเสริม ณ สำนักงานกองทุนสนับสนุนการสร้างเสริมสุขภาพ (สสส.) และออนไลน์

Thailand 4.0 policy

- Economic Prosperity**
To create a value-based economy that is driven by innovation, technology and creativity
- Social Well-being***
To create a society that moves forward without leaving anyone behind (inclusive society) including development of at least 20,000 households into "Smart Farmers" within 5 years
- Raising Human Values**
To transform Thais into "Competent human beings in the 21st Century" and "Thais 4.0 in the first world"
- Environmental Protection***
To become a livable society that possesses an economic system capable of adjusting to climate change and low carbon society



- 19 กรกฎาคม 2565 Healthy Diets: Perspectives and Policy Implications” จัดโดย Food and Fertilizer Technology Center for the Asian and Pacific Region (FFTC AP), in partnership with Vietnam Academy of Agricultural Sciences (VAAS)



• 21 กรกฎาคม 2565

การบรรยายออนไลน์หัวข้อ “สถานการณ์การเข้าถึงบริการยุติการตั้งครรภ์หลังการแก้กฎหมายการทำแท้ง” ในการประชุมเพื่อสนับสนุนทางเลือกของผู้หญิงที่ท้องไม่พร้อมครั้งที่ 54 เรื่อง “สิทธิการทำแท้งถอยหลังในอเมริกา สิทธิการทำแท้งไทยก้าวหน้าแต่ผู้หญิงเข้าไม่ถึงบริการ” จัดโดยเครือข่ายสนับสนุนทางเลือกของผู้หญิงที่ท้องไม่พร้อม



• 21 – 22 กรกฎาคม 2565

การจัดอบรมหลักสูตร “การพัฒนาทักษะนักศึกษาต้นแบบมหาวิทยาลัยแห่งความสุข: HappyU Digital Upskill” ให้แก่นักศึกษา มหาวิทยาลัยภาคีเครือข่าย 7 มหาวิทยาลัย ณ โรงแรมโนโวเทล กรุงเทพ พิวเจอร์พาร์ค รังสิต จ.ปทุมธานี



• 1 สิงหาคม 2565

กิจกรรม Healthy workplace โครงการปั่นกันปรุงครั้งที่ 1 ภายใต้ “4 อ The series” ณ สถาบันฯ



• 26 กรกฎาคม 2565

การบรรยายหัวข้อ “What are the challenges for graduate student researchers and human rights academics, who want to work on sensitive child-related issues?” ในการประชุมวิชาการ Children’s Rights Research Ethics Forum จัดโดย สถาบันสิทธิมนุษยชนและสันติศึกษา มหาวิทยาลัยมหิดล ร่วมกับ The Asia Pacific Regional Hub of Global Campus



• 3 สิงหาคม 2565
งานปฐมนิเทศนักศึกษา ประจำปีการศึกษา 2565 ณ สถาบันฯ



• 3 สิงหาคม 2565
งานแสดงความยินดีบัณฑิตหลักสูตรศิลปศาสตรมหาบัณฑิต สาขาวิชาประชากรและสุขภาพ ทางเพศและอนามัยเจริญพันธุ์ (หลักสูตรนานาชาติ) ประจำปีการศึกษา 2564 ณ สถาบันฯ



• 8 สิงหาคม 2565
ต้อนรับรองอธิการบดีฝ่ายพัฒนาคุณภาพและบริการวิชาการ และคณะ จากกองแผนงาน มหาวิทยาลัยมหิดล เข้าเยี่ยมชมส่วนงานเพื่อ
รับฟังและหาแนวทางความร่วมมือด้าน Social Engagement กับ Policy Advocacy (MUSEF Executive Visit) ประจำปีงบประมาณ พ.ศ. 2565 ณ สถาบันฯ



• 10 สิงหาคม 2565
นานาชาติด้านนวัตกรรมและเทคโนโลยีสำหรับการบรรยายหัวข้อ “Social protection coverage of vulnerable group after post-pandemic” ในการประชุมวิชาการระดับ
ผู้สูงอายุร่วมกับประเทศสมาชิกอาเซียนและอาเซียนบวกสาม ณ โรงแรมปทุมวัน ปริ๊นเซส กรุงเทพฯ



- 11 สิงหาคม 2565
การบรรยายออนไลน์หัวข้อ “ศาสตร์และศิลป์การใช้ประโยชน์ผลงานวิชาการของคนอื่นโดยไม่ให้ละเมิดจริยธรรม” ในกิจกรรม IRB Talk ครั้งที่ 3



- 13-17 สิงหาคม 2565
การจัดอบรมหลักสูตร “การสร้างแนวปฏิบัติองค์กรที่มีความละเอียดอ่อนทางเพศแบบมีส่วนร่วม” ให้กับมูลนิธิเอ็มพลัส

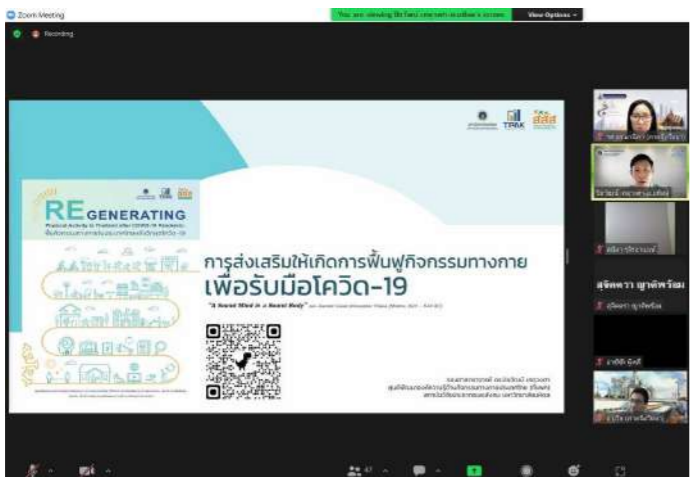

- 20 สิงหาคม 2565
การบรรยายออนไลน์หัวข้อ “สุขภาพกาย-จิต ตั้งแต่โควิด-19 บุกโลก” ในการเสวนาวิชาการ “The Post-COVID World: Life after the pandemic: โลกหลังยุคโควิด: วิถีชีวิตภายหลังการแพร่ระบาด” จัดโดย คณะศึกษาศาสตร์ มหาวิทยาลัยรามคำแหง ร่วมกับ สมาคมนักจิตวิทยาคลินิกไทย มหาวิทยาลัยเกษตรศาสตร์ และมหาวิทยาลัยมหิดล ภายใต้โครงการ 5 ทศวรรษ มหาวิทยาลัยรามคำแหง



- 22 สิงหาคม 2565
ต้อนรับ Professor Dr. Lennert Veerman และ Dr. Leopold Aminde จาก Griffith University ประเทศออสเตรเลีย เข้าร่วมประชุมและบรรยายเรื่อง Health In All Policies: Valuing the health benefits of active transport และ Modelling the health and cost impacts of excess dietary sodium intake in selected low- and middle-income countries ภายใต้กิจกรรมเสวนาได้ขยายประชากร



- 25 สิงหาคม 2565
การบรรยายออนไลน์หัวข้อ “เตรียมความพร้อมอย่างรอบด้าน เพื่อการสูงวัยอย่างมีคุณภาพ” ในงานเวทีเปิดคลังความรู้ มส.พส. 2565 “การเตรียมความพร้อมรอบด้านในสังคมสูงอายุอย่างสมบูรณ์ สู้สังคมไทยที่มีสูงวัยอย่างยั่งยืน”



- 25 สิงหาคม 2565 ในการประชุมคณะกรรมการผู้ทรงคุณวุฒิ การนำเสนอผลการวิจัยเบื้องต้น และรับฟัง ข้อเสนอแนะ โดยคณะกรรมการผู้ทรงคุณวุฒิ จาก Griffith University ประเทศออสเตรเลีย ครั้งที่ 3 โครงการ “การคาดประมาณผลกระทบทางสุขภาพจากมาตรการขึ้นภาษีเครื่องดื่มที่มีน้ำตาลในประเทศไทย”



- 29 สิงหาคม 2565 ทำกาย “มหาวิทยาลัยแห่งความสุข” สู่นโยบาย งานเวทีเสวนา More Than Happiness: ม.แดน แห่งความสุข และการจัดแสดงบูธนิทรรศการ เพื่อ ระดับประเทศ ณ โรงแรมแกรนด์ ริชมอนด์ นนทบุรี และออนไลน์



- 30 สิงหาคม 2565 การบรรยายพิเศษหัวข้อ “การเตรียมความพร้อมรอบด้านในสังคมสูงอายุอย่างสมบูรณ์ สู่วัยสูงอายุไทยที่มีสุขอย่างยั่งยืน” และเปิดประเด็นข้อถกเถียงที่สำคัญเกี่ยวกับสถานการณ์ผู้สูงอายุของสังคมไทย ณ โรงแรมอัสคิน แกรนด์ คอนเวนชัน กรุงเทพฯ และออนไลน์

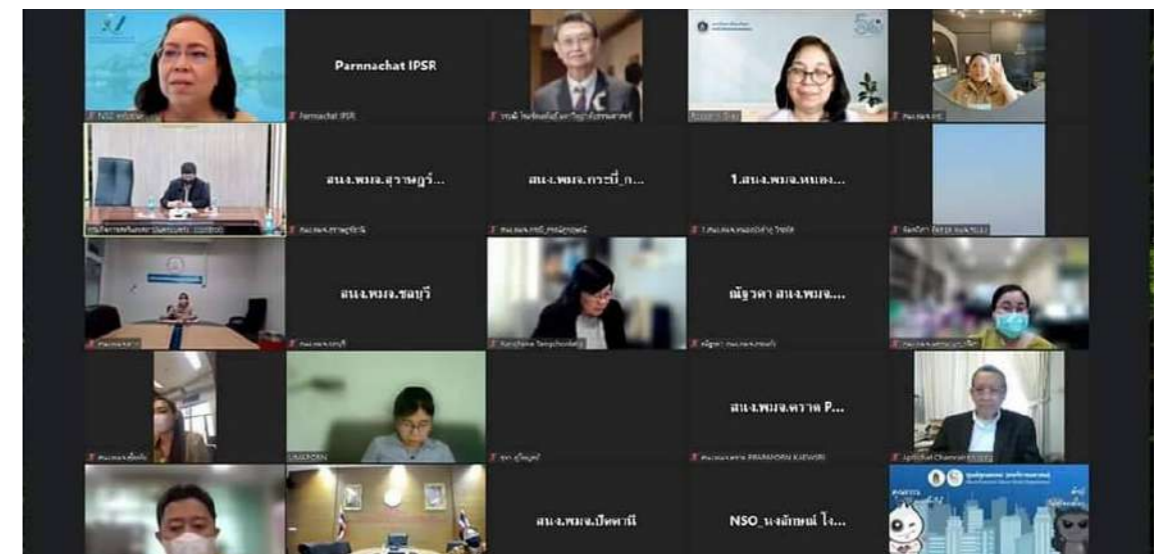

- 5 กันยายน 2565 ครอบครัวยั่งยืน” จัดโดย กรมกิจการสตรีและ การนำเสนอผลการวิจัยออนไลน์ “โครงการจ้าง สถาบันครอบครัว กระทรวงการพัฒนาสังคมและ ที่ปรึกษาดำเนินการพัฒนาตัวชี้วัดมาตรฐาน ความมั่นคงของมนุษย์

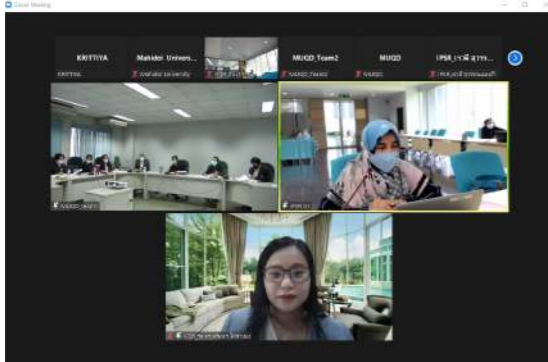

• 5-6 กันยายน 2565

ต้อนรับคณะกรรมการตรวจประเมินคุณภาพตามเกณฑ์คุณภาพการศึกษาเพื่อการดำเนินการที่เป็นเลิศ (EdPEX) ประจำปี 2565 ณ สถาบันฯ



• 7 กันยายน 2565

การจัดอบรมหลักสูตร “การบริหารจัดการองค์ความรู้สู่ความสูงในการทำงาน : Routine to Happiness (R2H)” ณ มหาวิทยาลัยสุโขทัยธรรมาธิราช



• 14 กันยายน 2565

ลงนามการจัดทำข้อตกลงการปฏิบัติงานของส่วนงาน Performance Agreement (PA) ประจำปีงบประมาณ 2566 ในการประชุมคณะกรรมการ

ประจํามหาวิทยาลัยมหิดล ครั้งที่ 17/2565 ณ สำนักงานอธิการบดี มหาวิทยาลัยมหิดล และออนไลน์



• 9 กันยายน 2565

การจัดอบรมหลักสูตร “การฝึกซ้อมดับเพลิงและการฝึกซ้อมอพยพหนีไฟ ประจำปีงบประมาณ 2565” ณ สถาบันฯ



• 12 กันยายน 2565

การประชุมหารือแนวทางความร่วมมือการดำเนินการวิจัยด้านแรงงานระหว่างกองเศรษฐกิจการแรงงาน สำนักงานปลัดกระทรวงแรงงาน ร่วมกับ สถาบันฯ ณ สำนักงานปลัดกระทรวงแรงงาน



• 12 กันยายน 2565

การบรรยายหัวข้อ “สถานการณ์ ความท้าทาย และเตรียมความพร้อมเข้าสู่สังคมสูงวัย” ในการประชุมเชิงปฏิบัติการสรุปบทเรียนและเตรียมความพร้อมรองรับสังคมสูงวัยแบบบูรณาการ ณ โรงแรม 42C เดอะซิคไฮเทล จ.นครสวรรค์



• 17 กันยายน 2565

การบรรยาย ในงานเสวนาวิชาการ “อาจารย์ Villagers: ชาวบ้านอีสาน “ผู้รู้เกี่ยวกับโลก” จัดโดย คณะมนุษยศาสตร์และสังคมศาสตร์ มหาวิทยาลัยขอนแก่น

กายส์ เดอะซีรี่ส์” (ตอนที่ 4): Cosmopolitan มหาวิทยาลัยขอนแก่น



• **21 กันยายน 2565**
การนำเสนอผลการวิจัยออนไลน์ “The long-term impact of diverse parental migration experiences on transition to adolescence: A case study of Thailand” ภายใต้โครงการ CHAMPSEA (Child Health and Migration of Parents in Southeast Asia) ในกิจกรรมเสวนาได้ชายคาประชากร



• **25 กันยายน 2565**
งานเดิน-วิ่ง การกุศล “MU Charity 2022 : Run for Chance” ซึ่งถวายพระราชทานสมเด็จพระกนิษฐาธิราชเจ้า กรมสมเด็จพระเทพรัตนราชสุดาฯ สยามบรมราชกุมารี จัดโดย มหาวิทยาลัยมหิดล ร่วมกับมูลนิธิมหาวิทยาลัยมหิดลในพระราชูปถัมภ์ฯ



• **26-27 กันยายน 2565**
การอบรมหลักสูตร “ความก้าวหน้าการบริหารจัดการองค์ความรู้สู่ความสุขในการทำงาน : Advanced Routine to Happiness (AR2H Workshop)” มหาวิทยาลัยเทคโนโลยีราชมงคลสุวรรณภูมิ ณ โรงแรมเดอะคาวาลี คาซ่า รีสอร์ท จ.พระนครศรีอยุธยา



• **27 กันยายน 2565**
การบรรยายหัวข้อ “Urban citizenship for inclusive & sustainable cities: เมืองสำหรับทุกคน” ในงาน “MUSEF 2022” (MU Social Engagement Forum 2022) จัดโดย มหาวิทยาลัยมหิดล ณ หอประชุมมหิดลสิทธาคาร

Merits of Canvas for teachers

- It's **free!** (500MB free storage per included)
 - Google Classroom will eat up your storage
- It is **easy to find key materials.**
 - Key information (e.g. syllabus) are in the menu bar of the front page. You do not need to scroll it down to find it.
- Can be **registered with any email addresses.**

• **29 กันยายน 2565**
การอบรมหลักสูตร “การใช้โปรแกรม Canvas เพื่อการเรียนการสอน” ณ สถาบันฯ และในรูปแบบออนไลน์

คณะกรรมการวิจัย
IRB TALK
#4
ผิดหรือไม่ ถ้าใช้รูปจากเว็บไซต์
6 ตุลาคม 2565 เวลา 12.00-13.00 น.
รศ.ดร.ศรินทร์ทิพย์ คณิตสุภสัจจ
รศ.ดร.สิทธินันท์ นิยมศิลป์
Zoom Meeting: 912 2008 1231

• **6 ตุลาคม 2565**
การบรรยายออนไลน์หัวข้อ “ผิดหรือไม่... ถ้าใช้รูปจากเว็บไซต์” ในกิจกรรม IRB Talk ครั้งที่ 4



• **11-13 ตุลาคม 2565**
การประชุม Regional Meeting: Sharing Experiences in Multiple Micronutrient Supplementation (MMS) Policy, Advocacy and Implementation จัดโดย Healthy Mothers Healthy Babies Consortium (HMHB) ณ กรุงจาร์กาต้า ประเทศอินโดนีเซีย



- **11 ตุลาคม 2565**
การนำเสนอออนไลน์หัวข้อ “Thai women building their lives in Britain: “invisible” gendered and ethnic needs” และ หัวข้อ “Working in sex work abroad: Case Studies in Transgender Women and Gay Men” ในการอบรม “Online Migration Writing Workshop (Part 1)”



- **17 ตุลาคม 2565**
การนำเสนอผลการวิจัย “โครงการวิจัยผลกระทบจากการระบาดของโรคโควิด-19 ต่อแรงงานไทยมุสลิมเชื้อสายมลายูในจังหวัดชายแดนภาคใต้ที่ย้ายถิ่นกลับมาตุภูมิ: ความเปราะบางและการฟื้นตัวในมิติเศรษฐกิจของครัวเรือน” ณ โรงแรม ซี.เอส. จ.ปัตตานี และออนไลน์



- **17-23 ตุลาคม 2565**
การนำเสนอผลงานวิจัยแบบปากเปล่าและแบบโปสเตอร์ในงานประชุม International Congress on Obesity (ICO) 2022 ณ กรุงเมลเบิร์น ประเทศออสเตรเลีย



- **19 ตุลาคม 2565**
งานแสดงความยินดีแก่คณาจารย์และมหาบัณฑิตประจำปีการศึกษา 2563 และปีการศึกษา 2564 ณ สถาบันฯ



- **23 ตุลาคม 2565**
การประชุมกับเครือข่าย Active Healthy Kid Global Alliance 57 ประเทศ เพื่อเตรียมความพร้อมการเปิดตัว Report Card for Children and Youths Global Matrix 4.0 ณ ประเทศสหรัฐอาหรับเอมิเรตส์



- **24 ตุลาคม 2565**
การบรรยายหัวข้อ “Magic mirror on the wall – who is the most inactive of them all?” ในงานประชุมวิชาการ 9th International Society for Physical Activity & Health Congress ณ Abu Dhabi National Exhibition Centre ณ ประเทศสหรัฐอาหรับเอมิเรตส์



- **25 ตุลาคม 2565**
การนำเสนอผลการวิจัยหัวข้อ “Assessing the utilization of community environment in bridging physical activity inequalities for the Thai population” ในงานประชุมวิชาการ 9th International Society for Physical Activity & Health Congress ณ Abu Dhabi National Exhibition Centre ณ ประเทศสหรัฐอาหรับเอมิเรตส์



- **25-27 ตุลาคม 2565**
การบรรยาย ในการอบรมหลักสูตร “การพัฒนาโยบายการป้องกันและจัดการโรคอ้วน สำหรับผู้บริหารภาครัฐ” จัดโดยกรมควบคุมโรค ร่วมกับภาคีเครือข่ายสนับสนุนโดยโครงการ WHO-CCS NCDs ณ โรงแรมแกรนด์ริชมอนด์ สโตนีซ คอนเวนชั่น โฮเทล จ.นนทบุรี



• 26 ตุลาคม 2565

โครงการวิจัย Thailand Report Card ได้รับรางวัล The Most Enthusiastic Report Card Team Global Matrix 4.0 ในงานประชุมเปิดตัว Report Card for Children and Youths Global Matrix 4.0 ร่วมกับ 57 ประเทศ ณ ประเทศสหรัฐอเมริกา สำหรับเอมิเรตส์



• 27 ตุลาคม 2565

การบรรยายประเด็นมุมมองวัยทำงาน ในการเสวนาเรื่อง “สามวัย : เตรียมพร้อม เกษียณ” จัดโดย สำนักงานการวิจัยแห่งชาติ (วช.) กระทรวงการอุดมศึกษา วิทยาศาสตร์ วิจัยและนวัตกรรม เนื่องในโอกาสวันคล้ายวันสถาปนา วช. ครบรอบ 63 ปี



• 31 ตุลาคม 2565

กิจกรรม Healthy workplace x Love U club ภายใต้ “4 อ The series” ณ สถาบันฯ



• 31 ตุลาคม - 1 พฤศจิกายน 2565

การอบรมหลักสูตร “ความก้าวหน้าการบริหารจัดการองค์ความรู้สู่ความสุขในการทำงาน: Advanced Routine to Happiness (AR2H Workshop)” มหาวิทยาลัยศิลปากร ณ โรงแรมสปริงฟิลด์ แอชชี รีสอร์ท ชะอำ จ.เพชรบุรี



• 2 พฤศจิกายน 2565

กิจกรรม Happy Work-life (ปรับสมดุลชีวิต ดูแลสุขภาพจิต) หัวข้อ “การเข้าใจตนเองเพื่อการทำงานร่วมกันอย่างมีความสุข” ภายใต้งานสัมมนาบุคลากร 2565 (ครั้งที่ 40) ณ สถาบันฯ

การอบรมเชิงปฏิบัติการการเขียน Policy Brief
ในวันเสาร์ที่ 29 ตุลาคม
และ 5 พฤศจิกายน พ.ศ. 2565 เวลา 9.00 – 17.00 น.

โครงการวิจัยด้านอาหารและโภชนาการเพื่อสนับสนุนการขับเคลื่อนงานด้านอาหารและโภชนาการในประเทศไทย (Food and nutrition research to inform food and nutrition policies and practices in Thailand: Food ME) ได้จัดการอบรมเชิงปฏิบัติการเขียน policy briefs มี ๓ ห้องอบรม โดย ศ.เกียรติคุณ ดร.ชินทุทัย กาญจนจิตตรา ที่ปรึกษาโครงการฯ ให้เกียรติเป็นวิทยากร เพื่อให้โครงการฯ สามารถผลิต policy briefs ที่ใช้สื่อสารกับกลุ่มเป้าหมายได้อย่างชัดเจนและตรงประเด็น

ผู้เข้ารับการอบรมประกอบด้วย

1. ผศ.ดร.สิริพร ฐิตินันท์
2. อ.ดร.สรวิญญา สุจิตพงษ์
3. รศ.ดร.มนสิการ กาญจนจิตตรา
4. ผศ.ดร.พจนานา หินจงสิทธิ์
5. รศ.ดร.จงจิตต์ ฤทธิรงค์
6. อ.ดร.ภัทราภรณ์ ชิงเลิศศิริ
7. ดร.ณงนุช จินดาวัฒนาภรณ์



- **29 ตุลาคม และ 5 พฤศจิกายน 2565**
การอบรมหลักสูตร “การเขียน Policy briefs” เพื่อสนับสนุนการขับเคลื่อนงานด้านอาหารและโภชนาการในประเทศไทย ณ สถาบันฯ



- **3-5 พฤศจิกายน 2565**
การประชุม The Global Evaluation and Monitoring Network for Health (GEMNet-Health) Planning Meeting เนื่องในโอกาสครบรอบ 10 ปี GEMNet-Health ณ University of Ghana ประเทศกานา



- **5 พฤศจิกายน 2565**
การอภิปรายหัวข้อ “ประชาธิปไตยกับความมั่นคงทางสังคม” ในการประชุมวิชาการของสถาบันพระปกเกล้าครั้งที่ 24 ณ ศูนย์ประชุมสหประชาชาติ



- **9 พฤศจิกายน 2565**
การบรรยายหัวข้อ “Health Professional Education in Ageing Society” ในการประชุมวิชาการนานาชาติเพื่อการพัฒนาศักยภาพแห่งชาติ (ศสช.) ณ โรงแรม เดอะ สุโกศล กรุงเทพฯ



- **11-13 พฤศจิกายน 2565** การขับเคลื่อนงานด้านอาหารและโภชนาการ การประชุมถอดบทเรียนการดำเนินงานโครงการ ในประเทศไทย ณ โรงแรมน่านกรีนเลควิว รีสอร์ท วิทยาด้านอาหารและโภชนาการเพื่อสนับสนุน จ.น่าน



- **14 พฤศจิกายน 2565** งานวันสถาปนาสถาบันวิจัยประชากรและสังคม ครบรอบ 51 ปี ณ สถาบันฯ

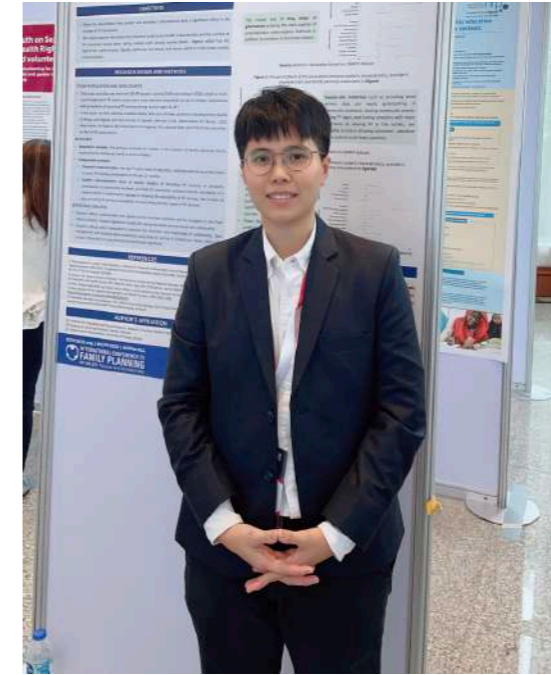

- **14-17 พฤศจิกายน 2565** การนำเสนอโปสเตอร์ผลงานวิจัยเรื่อง “A Comparative Study Of Outlet’s Features, Provider’s Characters And Family Planning Consumers In Nigeria, Uganda And Kenya” ในการประชุมวิชาการวางแผนครอบครัวนานาชาติ ครั้งที่ 6 ณ ศูนย์ประชุมนานาชาติ พีช (PEACH) จ.ชลบุรี



- **25-26 พฤศจิกายน 2565** การประชุมเชิงปฏิบัติการเพื่อขับเคลื่อนนโยบายสำหรับแรงงานในภาคเกษตรกรรม (Agriculture Policy Dialogue) ร่วมกับ เครือข่ายองค์กรด้านประชากรข้ามชาติ, โครงการความร่วมมืออาเซียน – ออสเตรเลีย เพื่อต่อต้านการค้ามนุษย์ ASEAN-Australia Counter-Trafficking (ASEAN-ACT), องค์การแรงงานระหว่างประเทศ (ILO) และมหาวิทยาลัยเชียงใหม่



- **30 พฤศจิกายน-2 ธันวาคม 2565** การอบรมหลักสูตร “พัฒนาศักยภาพภาคีของแผนอาหารเพื่อสุขภาพของ สสส. พื้นที่ จ.นนทบุรี ครั้งที่ 1” ภายใต้ โครงการศึกษาศถานการณ์การบริโภคอาหาร ความมั่นคงทางอาหาร และความรู้ด้านอาหารของประชากรไทย ณ โรงแรมไมด้า งามวงศ์วาน



• 1-2 ธันวาคม 2565

การประชุมวิชาการนานาชาติระดับภูมิภาค The 6th MMC Regional Conference หัวข้อ “From New Normal to the Next Normal: Migration Research and Policy in the Changing World” จัดโดยศูนย์ศึกษาการย้ายถิ่นมหิดล (Mahidol Migration Center - MMC) ณ สถาบันฯ



• 6-7 ธันวาคม 2565

การเป็น Panelist ในการประชุม Strengthening Agricultural and Rural Change) and European policy on migration and rural change จัดโดย AGRUMIG (Migration Governance & Commission ณ กรุงบรัสเซลส์ ประเทศเบลเยียม



• 9 ธันวาคม 2565

การบรรยายออนไลน์หัวข้อ “ทำวิจัยออนไลน์ ต้องขอความยินยอมด้วยหรือ” ในกิจกรรม IRB Talk ครั้งที่ 5



• 12 ธันวาคม 2565

ภายใต้ความร่วมมือระหว่างมหาวิทยาลัยมหิดล และมหาวิทยาลัย Wollongong ประเทศออสเตรเลีย



• 15 ธันวาคม 2565

คณะนักวิจัยศูนย์พัฒนาองค์ความรู้ด้านเด็ก จากกระทรวงสาธารณสุข ในงาน “มหกรรมกิจกรรมทางกายประเทศไทย (ทีแพค) ได้รับมอบ Play Day” ณ สอนวชิรเบญจทัศ (สวนรถไฟ) โลโซิดชูเกียรติ “ดีเด่นด้านการพัฒนาการเล่นใน กรุงเทพฯ

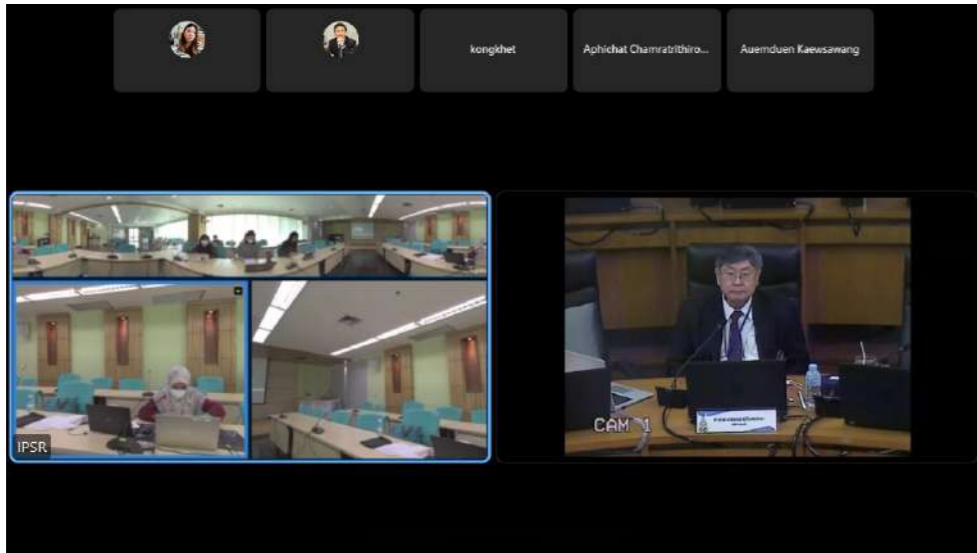

• 22 ธันวาคม 2565

ต้อนรับอธิการบดีมหาวิทยาลัยมหิดล พร้อม ปังบประมาณ 2566 ของสถาบันวิจัยประชากรและสังคม ผ่านระบบออนไลน์



• 13-22 ธันวาคม 2565

กิจกรรม 5 ส ประจำปี 2565 “Big Cleaning “สะสาง สะดวก สะอาด สุขลักษณะ สร้างนิสัย” Day 2022” เพื่อส่งเสริมให้บุคลากรร่วมมือกัน ณ สถาบันฯ



• 19-23 ธันวาคม 2565

อนามัยเจริญพันธุ์ (หลักสูตรนานาชาติ) เข้าร่วม การนำนักศึกษาหลักสูตรศิลปศาสตรมหาบัณฑิต การศึกษาดูงานประจำปี ณ จ.ชลบุรี จ.ระยอง และ สาขาวิชาประชากรและสุขภาพทางเพศและออนไลน์



- 23 ธันวาคม 2565 กิจกรรมทางกาย ภาวะไขมัน น้ำตาล ความดัน การบรรยายในเสวนาวิชาการ “จับตา! ปัจจัยเสี่ยงโรคไม่ติดต่อฯ คุณภาพ: การมีกิจกรรมทางกาย ภาวะไขมัน น้ำตาล ความดัน ไตบกพร่อง และภาวะอ้วน” ณ โรงแรมแกรนด์ริชมอนด์ จ.นนทบุรี และออนไลน์



- 26 ธันวาคม 2565 สถาบันวิจัยประชากรและสังคม ลงนามความร่วมมือ (MOU) จับเคลื่อนแนวปฏิบัติการส่งเสริมกิจกรรมทางกาย สำหรับหญิงตั้งครรภ์ และหญิงหลังคลอด ร่วมกับ 4 หน่วยงาน ได้แก่ กรมอนามัย กระทรวงสาธารณสุข ราชวิทยาลัยสูตินรีแพทย์แห่งประเทศไทย และสำนักงานกองทุนสนับสนุนการสร้างสุขภาพ (สสส.) ณ กรมอนามัย



- 27 ธันวาคม 2565 กิจกรรมสังท้ายปีเก่า-ต้อนรับปีใหม่ 2566 “IPSR New Year Party 2023” ณ สถาบันฯ



- 27 ธันวาคม 2565 กิจกรรม Healthy Workplace “กีฬาหมาหาสุง IPSR เต็มคาราเบล” เพื่อความผ่อนคลายและสร้างทักษะการทำงานเป็นทีมให้แก่บุคลากร ณ สถาบันฯ

กิจกรรมเพื่อชุมชนและทำนุบำรุงศิลปวัฒนธรรม ทำนุบำรุงศิลปวัฒนธรรม (9 กิจกรรม)



- **2 มีนาคม 2565**
การเข้าร่วมพิธีวางพานพุ่มถวายราชสักการะพระบรมรูปสมเด็จพระบรมราชชนก เนื่องในงาน “53 ปี วันพระราชทานนาม 134 ปี มหาวิทยาลัยมหิดล” ณ มหิดลสิทธาคาร



- **27 กรกฎาคม 2565**
การเข้าร่วมพิธีทำบุญตักบาตรถวายเป็นพระราชกุศล พระสงฆ์จำนวน 70 รูป เนื่องในโอกาสวันเฉลิมพระชนมพรรษา พระบาทสมเด็จพระเจ้าอยู่หัว 70 พรรษา 28 กรกฎาคม 2565 ณ บริเวณหน้าอาคารสำนักงานอธิการบดี มหาวิทยาลัยมหิดล



- **23 กันยายน 2565**
งานมุทิตาจิตแด่ผู้เกษียณ ประจำปีงบประมาณ 2565 ณ สถาบันฯ



- **24 กันยายน 2565**
การเข้าร่วมพิธีวางพวงมาลาถวายราชสักการะ พระราชานุสาวรีย์สมเด็จพระมหิตลาธิเบศร อดุลยเดชวิกรม พระบรมราชชนก เนื่องในวันมหิดล ประจำปี 2565 ณ ศูนย์การเรียนรู้มหิดล มหาวิทยาลัยมหิดล



- **11 ตุลาคม 2565**
การเข้าร่วมพิธีทำบุญตักบาตรบำเพ็ญกุศลถวายเป็นพระราชกุศล และพิธีถวายราชสดุดี พระบาทสมเด็จพระบรมชนกาธิเบศร มหาภูมิพลอดุลยเดชมหาราช บรมนาถบพิตร เนื่องในวันคล้ายวันสวรรคต 13 ตุลาคม ณ สำนักงานอธิการบดี มหาวิทยาลัยมหิดล



- **2 ธันวาคม 2565**
การเข้าร่วมพิธีทำบุญตักบาตรถวายเป็นพระราชกุศล และพิธีถวายราชสดุดีน้อมรำลึกในพระมหากรุณาธิคุณ พระบาทสมเด็จพระบรมชนกาธิเบศร มหาภูมิพลอดุลยเดชมหาราช บรมนาถบพิตร เนื่องในโอกาสวันคล้ายวันพระบรมราชสมภพ และวันพ่อแห่งชาติ ณ สำนักงานอธิการบดี มหาวิทยาลัยมหิดล



- 20 ธันวาคม 2565
การเข้าร่วมพิธีถวายพระพรชัยมงคล สมเด็จพระเจ้าลูกเธอ เจ้าฟ้าพัชรกิติยาภา นเรนทิราเทพยวดี กรมหลวงราชสาริณีสิริพัชร มหาวัชรราชธิดา ณ สำนักงานอธิการบดี มหาวิทยาลัยมหิดล



- 27 ธันวาคม 2565
พิธีถวายพระพรชัยมงคล สมเด็จพระเจ้าลูกเธอ เจ้าฟ้าพัชรกิติยาภา นเรนทิราเทพยวดี กรมหลวงราชสาริณีสิริพัชร มหาวัชรราชธิดา และลงนามถวายพระพร สมเด็จพระเจ้าลูกเธอ เจ้าฟ้าพัชรกิติยาภา นเรนทิราเทพยวดี กรมหลวงราชสาริณีสิริพัชร มหาวัชรราชธิดา ให้ทรงหายจากพระอาการประชวรโดยเร็ว ณ สถาบันวิจัยประชากรและสังคม มหาวิทยาลัยมหิดล



- 29 ธันวาคม 2565
พิธีทำบุญตักบาตร เนื่องในวาระดิถีขึ้นปีใหม่ ประจำปี 2566 ณ สำนักงานอธิการบดี มหาวิทยาลัยมหิดล

กิจกรรมเพื่อชุมชน (3 กิจกรรม)



- 11 สิงหาคม 2565
มอบคอมพิวเตอร์ให้แก่ โรงเรียนบ้านวังน้ำมอก จ.หนองคาย เพื่อให้นักเรียนได้มีโอกาสฝึกหัดใช้ และปูพื้นฐานในการใช้คอมพิวเตอร์เพื่อการศึกษาต่อไป



- 24 พฤศจิกายน 2565
มอบทุนการศึกษาให้แก่ 7 โรงเรียน ในเขตอำเภอพุทธมณฑล เนื่องในวาระครบรอบ 51 ปี สถาบันวิจัยประชากรและสังคม มหาวิทยาลัยมหิดล



- 13 ธันวาคม 2565
การจัดกิจกรรมขอรับบริจาคปฏิทิน สมุดโน้ต และกระดาษใช้แล้ว เพื่อนำไปจำหน่ายเป็นเงินบริจาคสมทบทุนผลิตหนังสืออักษรเบรลล์สำหรับผู้พิการทางสายตา

คณะกรรมการจริยธรรมการวิจัย

กิจกรรม IRB Talk

คณะกรรมการจริยธรรมการวิจัย สถาบันวิจัยประชากรและสังคม มีปณิธาน ในการดำเนินงาน คือ “สร้างเสริมจริยธรรม เพื่อการวิจัยที่มีคุณภาพ” ซึ่งสิ่งสำคัญประการหนึ่งในการผลักดันให้การดำเนินงานเป็นไปตามปณิธานที่ตั้งไว้ คือ การเผยแพร่ความรู้ ความเข้าใจเกี่ยวกับหลักเกณฑ์ แนวทางปฏิบัติ และมาตรฐานการวิจัย ที่เกี่ยวข้องกับคน แก่นักวิจัยของมหาวิทยาลัยมหิดล ซึ่งมหาวิทยาลัยมหิดลตระหนักและให้ความสำคัญในการรักษาสีและสวัสดิภาพของผู้เข้าร่วมวิจัย เพื่อให้การดำเนินการวิจัยเป็นไปอย่างถูกต้องตามหลักจริยธรรมการวิจัยที่ยอมรับในระดับสากล

คณะกรรมการฯ ได้จัดกิจกรรม IRB Talk เผยแพร่ความรู้ ความเข้าใจ เกี่ยวกับหลักจริยธรรมการวิจัย รวมถึงข้อมูลต่าง ๆ ที่เกี่ยวข้อง เพื่อเผยแพร่แนวทางและประเด็นสำคัญเกี่ยวกับจริยธรรมการวิจัย ทางสังคมศาสตร์ สร้างความตระหนักด้านจริยธรรมการวิจัยในคน และเปิดพื้นที่ในการแลกเปลี่ยนความรู้ ประสบการณ์ และติดตามข่าวสารด้านจริยธรรมการวิจัยให้เท่าทันสถานการณ์การเปลี่ยนแปลงของสังคม โดยจัดกิจกรรมผ่านระบบออนไลน์ แอปพลิเคชัน Zoom และ Facebook

ปี 2565 คณะกรรมการได้จัดกิจกรรม IRB Talk จำนวน 5 ครั้ง ดังนี้



ครั้งที่	วันที่	หัวข้อ
1	21 มกราคม 2565	แนวปฏิบัติในการอ้างอิงทางวิชาการ
2	9 มิถุนายน 2565	ทำไมต้องมี IRB-committee สำหรับการวิจัยทางสังคมศาสตร์
3	11 สิงหาคม 2565	ศาสตร์และศิลป์การใช้ประโยชน์ผลงานวิชาการของคนอื่นโดยไม่ให้ละเมิดจริยธรรม
4	6 ตุลาคม 2565	ผิดหรือไม่...ถ้าใช้รูปจากเว็บไซต์
5	9 ธันวาคม 2565	ทำวิจัยออนไลน์ต้องขอความยินยอมด้วยหรือ

คลิป IRB Talk ทุกครั้งสามารถติดตามย้อนหลังได้ที่ <https://irb-ipsr.mahidol.ac.th>

โครงการวิจัยที่เสนอขอรับพิจารณาจริยธรรมการวิจัย

ในปี 2565 จำนวนรวม
241 โครงการ

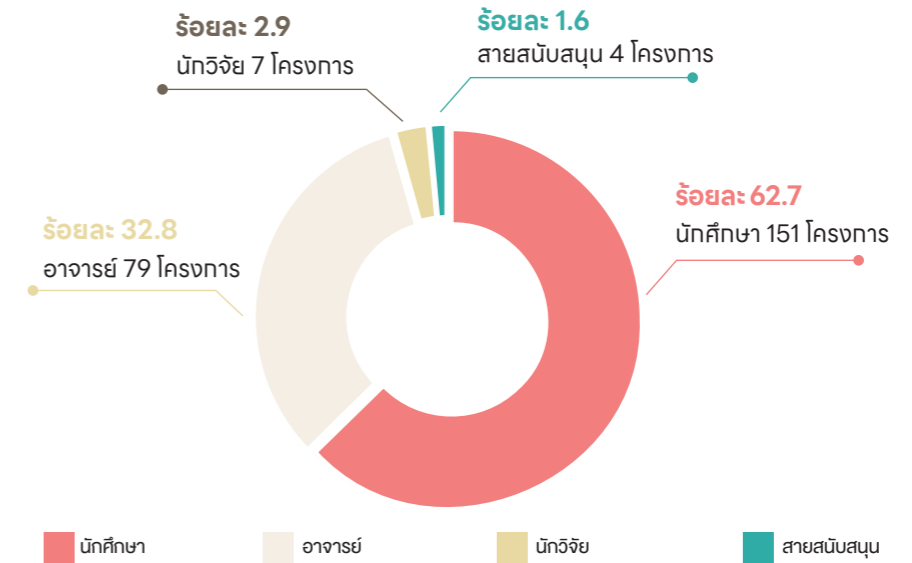

หน่วยงาน	จำนวนโครงการ	ร้อยละ
คณะสิ่งแวดล้อมและทรัพยากรศาสตร์	9	3.73
คณะศิลปศาสตร์	1	0.41
สถาบันพัฒนาสุขภาพอาเซียน	2	0.83
สถาบันนวัตกรรมและการเรียนรู้	5	2.07
สถาบันวิจัยประชากรและสังคม	46	19.09
สถาบันแห่งชาติเพื่อการพัฒนาเด็กและครอบครัว	12	4.98
สถาบันวิจัยภาษาและวัฒนธรรมเอเชีย	33	13.69
วิทยาลัยการจัดการ	27	11.20
วิทยาลัยดุริยางคศิลป์	1	0.41
วิทยาลัยนานาชาติ	37	15.35
โครงการจัดตั้งสถาบันสิทธิมนุษยชนและสันติศึกษา	55	22.82
โครงการจัดตั้งวิทยาเขตอำนาจเจริญ	2	0.83
โครงการจัดตั้งวิทยาเขตนครสวรรค์	1	0.41
โครงการร่วมคณะแพทยศาสตร์โรงพยาบาลรามาธิบดี คณะแพทยศาสตร์ศิริราชพยาบาล สถาบันแห่งชาติเพื่อการพัฒนาเด็กและครอบครัว	9	3.73
อื่น ๆ	1	0.41

Journal of Population and Social Studies (JPSS)

วารสารประชากรและสังคมเป็นวารสารที่ตีพิมพ์ผลงานวิจัยทางวิชาการแบบเปิดที่ได้รับการทบทวนจากผู้เชี่ยวชาญก่อนการตีพิมพ์ ภายใต้สถาบันวิจัยประชากรและสังคม มหาวิทยาลัยมหิดล วารสารประชากรและสังคมได้ยกเลิกการตีพิมพ์แบบรูปเล่มในปี 2013 และได้เริ่มตีพิมพ์แบบออนไลน์เท่านั้นตั้งแต่ปี 2014 ซึ่งขณะนี้ทางวารสารมีกำหนดการตีพิมพ์ 48 บทความต่อปี

วารสารประชากรและสังคมยินดีต้อนรับพิจารณาผลงานในสาขาประชากรศาสตร์ การศึกษาประชากร และสาขาที่เกี่ยวข้องอื่น ๆ รวมถึง วิทยาศาสตร์สุขภาพ สังคมวิทยา มนุษยวิทยา เศรษฐศาสตร์ ประชากร ภูมิศาสตร์ประชากร นิเวศวิทยา มนุษย์ รัฐศาสตร์ สถิติ และ ปัญหาเกี่ยวกับวิธีการวิจัย ขอบเขตของบทความครอบคลุมเนื้อหาตั้งแต่ การเปลี่ยนแปลงทางประชากร และครอบครัว ประชากรสูงวัย เพศวิถี เพศภาวะ อนามัยการเจริญพันธุ์ ประชากรและสิ่งแวดล้อม สุขภาพประชากร การย้ายถิ่น กระบวนการกลายเป็นเมืองและผู้ใช้แรงงาน ภัยพิบัติและผลกระทบของการเปลี่ยนแปลงทางด้านประชากรต่อสังคมและพฤติกรรมของประชากร

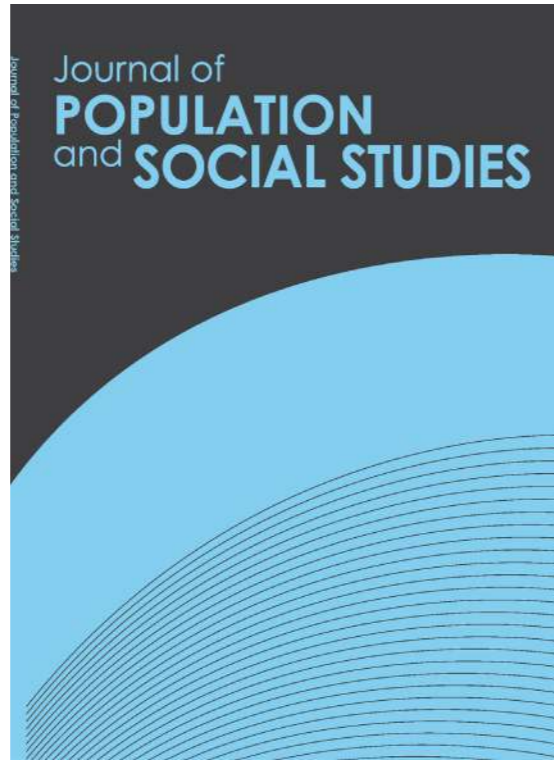

วารสารมีจุดมุ่งหมายที่จะเป็นเวทีสำหรับนักวิจัย นักวิชาการ ผู้เชี่ยวชาญ ผู้ปฏิบัติงาน นิสิตนักศึกษา จากทั่วโลก เพื่อแบ่งปันความรู้ เกี่ยวกับบทความการวิจัยเชิงประจักษ์และเชิงทฤษฎี กรณีศึกษา การทบทวนวรรณกรรม และบทวิจารณ์หนังสือ ซึ่งเป็นที่สนใจกับแวดวงทางวิชาการ ผู้กำหนดนโยบายและผู้ปฏิบัติงาน

IPSR “ ยั่งยืนเปิดเผย ... ยั่งยืนโปร่งใส ”



ปี 2565 สถาบันวิจัยประชากรและสังคม ได้เผยแพร่ข้อมูลสาธารณะ ผ่านทางเว็บไซต์ <https://ipsr.mahidol.ac.th/OIT/> เพื่อให้ทุกคนสามารถเข้าถึงข้อมูลสำคัญขององค์กร ได้แก่ ข้อมูลพื้นฐาน การบริหารงาน การบริหารเงินงบประมาณ การบริหารและพัฒนาทรัพยากรบุคคล การส่งเสริมความโปร่งใส การดำเนินการเพื่อป้องกันการทุจริต และมาตรการภายในเพื่อป้องกันการทุจริต โดยจะมีการปรับปรุงข้อมูลให้ทันสมัยในทุกปี

นอกจากนี้ในเดือนพฤศจิกายน 2565 สถาบันฯ ได้ประกาศแสดงเจตจำนงสุจริตในการปฏิบัติงานอย่างมีคุณธรรมและความโปร่งใส รวมทั้งการแสดงเจตจำนงสุจริตในการบริหารงานอย่างมีคุณธรรมและความโปร่งใสของคณะผู้บริหารสถาบันฯ สถาบันฯ มีความมุ่งมั่นที่จะสร้างวัฒนธรรมองค์การการทำงานอย่างโปร่งใสเป็นธรรม ด้วยความเสมอภาค เท่าเทียม เพื่อประโยชน์สูงสุดต่อองค์กร

และในวันที่ 29 พฤศจิกายน 2565 ทีมผู้บริหาร โดยนางสาวสุรนต์ จรัสสิทธิ์ ผู้ช่วยผู้อำนวยการ และนางสาวพลอยชมพู สุทธิศักดิ์ เลขาธิการสถาบันฯ ได้เข้าร่วมการประชุมสัมมนาเชิงปฏิบัติการกำกับติดตามการส่งเสริมคุณธรรมและความโปร่งใสในการดำเนินงานตามยุทธศาสตร์ด้านธรรมาภิบาลของมหาวิทยาลัยมหิดล ประจำปีงบประมาณ พ.ศ. 2565 ณ โรงแรม เอส.ดี. ออเน็ท เขตบางพลัด กรุงเทพมหานคร เพื่อนำแนวทางการปฏิบัติงานด้านการส่งเสริมคุณธรรมและความโปร่งใสให้สอดคล้องกับยุทธศาสตร์ของมหาวิทยาลัยมหิดล

ตลอดปี 2565 ที่ผ่านมา สถาบันฯ ได้พัฒนาปรับปรุงข้อมูลให้ทันสมัย และสามารถเข้าถึงข้อมูลได้ในช่องทางสาธารณะ เช่น เว็บไซต์ของสถาบันฯ การเปิดเผยข้อมูลสำคัญเป็นการสนับสนุนการปฏิบัติงานอย่างโปร่งใส และสถาบันฯ มีความตั้งใจอย่างยิ่งที่จะส่งเสริมธรรมาภิบาลขององค์กรและมหาวิทยาลัยอย่างต่อเนื่อง

Healthy workplace

แผนปฏิบัติการเชิงรุก

“การมีวิถีชีวิตที่มีสุขภาพดี: Healthy lifestyle”

ในรอบปีงบประมาณ 2565 สถาบันฯ ได้เริ่มดำเนินกิจกรรมเพื่อส่งเสริมการเป็นสถาบันสุขภาพดี(Healthy workplace) โดยผู้อำนวยการสถาบันฯ ได้ประกาศนโยบายสถาบันสุขภาพดี (Healthy IPSR Policy) ในที่ประชุมกิจกรรมสถาบันฯ

ตั้งแต่ในปีงบประมาณที่ผ่านมาคือ เมื่อวันพฤหัสบดีที่ 30 กันยายน 2564 มีการจัดตั้งคณะกรรมการขับเคลื่อนเฉพาะด้าน 4 ชุด ได้แก่

- กรรมการชุดสนับสนุนข้อมูล
- กรรมการชุดกิจกรรม
- กรรมการชุดสภาพแวดล้อม
- กรรมการชุดกลไกสนับสนุน

กรรมการชุดสนับสนุนข้อมูลได้ดำเนินการสำรวจสถานการณ์สุขภาพ (Health and Well-Being) ของบุคลากรสถาบันวิจัยประชากรและสังคม ปี 2565 ผ่านการตอบแบบสอบถาม เพื่อเป็นข้อมูลในการดำเนินงานสถาบันสุขภาพดี เมื่อวันที่ 7 กุมภาพันธ์ 2565 และนำผลการสำรวจสถานการณ์สุขภาพ (Health and Well-Being) ของบุคลากรสถาบันวิจัยประชากรและสังคม ปี 2565 รายงานในที่ประชุมคณะกรรมการกิจกรรม เมื่อวันที่ 25 มีนาคม 2565

กิจกรรมส่งเสริมและสนับสนุนการใช้ชีวิตด้วยความใส่ใจต่อสุขภาพ (Healthy lifestyle)

1. โครงการ “ปั่นกันปุรง” ครั้งที่ 1

ปาร์ตี้สายเขียว เพื่อส่งเสริมและสนับสนุนให้บุคลากรและนักศึกษาของสถาบันฯ หันมาบริโภคผักและผลไม้ให้มากขึ้น วันที่ 1 สิงหาคม 2565



2. “4 อ The series”

- เดือนกันยายน: อ1 ออกกำลังกาย
- เดือนตุลาคม: อ2 อาหาร
- เดือนพฤศจิกายน: อ3 ออม
- เดือนธันวาคม: อ4 อารมณ์

อ1: ออกกำลังกาย วันที่ 1-30 กันยายน 2565 เวลา 17.00 น. เป็นต้นไป

- กิจกรรม Walk & Run
วันอังคารที่ 6 กันยายน 2565 เวลา 17.00 น.

อ2: อาหาร

- Healthy workplace x Love U club
วันจันทร์ที่ 31 ตุลาคม 2565 เวลา 14.00-16.00 น.



3. IPSR New Year Party X Healthy Workplace

วันอังคารที่ 27 ธันวาคม 2565 IPSR Healthy workplace เป็นนโยบายที่ส่งเสริมการมีสุขภาพที่ดีของคนในองค์กร สภาพแวดล้อมที่เอื้ออำนวยต่อการมีสุขภาพที่ดีของคนทำงาน นำไปสู่การมีคุณภาพชีวิตที่ดีของทุกคนในองค์กร



การจัดการความยั่งยืนด้านสิ่งแวดล้อม

สถาบันฯ ส่งเสริมและสนับสนุนเป้าหมายการพัฒนาที่ยั่งยืน (Sustainable Development Goals) โดยสร้างความตระหนักรู้ให้บุคลากรในองค์กรในด้านการประหยัดพลังงาน และบริหารจัดการขับเคลื่อนให้เกิดความยั่งยืนใน 5 หัวข้อ คือ



1 การจัดการให้มีน้ำดื่มปลอดภัยถูกสุขอนามัยสำหรับบุคลากรและนักศึกษาทุกคน โดยจัดให้มีน้ำดื่มในทุกชั้นภายในอาคาร



2 การเพิ่มสัดส่วนพลังงานทดแทนมาใช้พลังงานแสงอาทิตย์ ปรับปรุงโครงสร้างพื้นฐานเพื่อรองรับการใช้พลังงานสมัยใหม่ผสมผสานกับการใช้พลังงานไฟฟ้า



3 การบริหารจัดการระบบสารสนเทศและเทคโนโลยี โดยส่งเสริมพัฒนาและสนับสนุนโครงสร้างพื้นฐานในการเข้าถึงอินเทอร์เน็ตให้ทั่วถึง เพื่อส่งเสริมนวัตกรรมในการทำงาน



4 การใช้ทรัพยากรอย่างมีประสิทธิภาพ การคัดแยกขยะจัดการขยะ ของเสีย อย่างถูกต้อง ส่งเสริมการทำงานที่ลดปริมาณการใช้กระดาษ



5 การสร้างความตระหนักในเรื่องการเปลี่ยนแปลงสภาพภูมิอากาศ โดยเก็บข้อมูลเรื่องการลดคาร์บอนเป็นศูนย์ เพื่อสร้างสังคมคาร์บอนต่ำ

สร้างนวัตกรรม เพื่อการ...พัฒนา...ที่ยั่งยืน

การประยุกต์ใช้ IT

สถาบันฯ มีการพัฒนาระบบเทคโนโลยีสารสนเทศสำหรับการบริหารจัดการงานด้านต่างๆ ภายในสถาบันฯ มีวัตถุประสงค์เพื่อเพิ่มประสิทธิภาพในการดำเนินงานให้เกิดความสะดวก รวดเร็วแก่บุคลากร และสามารถรวบรวมข้อมูลเพื่อนำมาวิเคราะห์ ตลอดจนเพื่อประโยชน์ในการตัดสินใจในระดับนโยบายได้ นอกจากนี้แล้วยังช่วยลดปริมาณการใช้กระดาษเพื่อรักษาสิ่งแวดล้อมและประหยัดพลังงานอีกด้วย แบ่งออกเป็น 4 กลุ่มใหญ่ ดังนี้

01 ระบบการจอง

- ระบบจองห้องประชุม
- ระบบจองรถ
- ระบบจองเสนาไม้ชายหาด
- ระบบลงทะเบียนเอกสารวิชาการ

02 ระบบงานเอกสาร

- ระบบใบลา
- ระบบสารบรรณอัจฉริยะ
- ระบบขอเลขที่จดหมาย
- ระบบประเมินข้อตกลงการปฏิบัติงานและประเมินสมรรถนะ

03 ระบบบริหารจัดการวัสดุ ครุภัณฑ์ และจัดการพื้นที่กายภาพ

- ระบบงานคลังพัสดุ
- ระบบยืมคืนครุภัณฑ์
- ระบบบริหารงานซ่อมอุปกรณ์ไอที
- ระบบแจ้งซ่อมวัสดุและครุภัณฑ์
- ระบบการจัดเก็บเอกสาร วัสดุ ครุภัณฑ์ในห้องเก็บของส่วนกลาง
- ระบบรักษาความปลอดภัย

04 ระบบบริการอื่นๆ

- ระบบสร้างเมลล์กลุ่มด้วยตนเอง
- ระบบงานประชาสัมพันธ์บนเว็บไซต์
- ระบบคลังหนังสือ
- ระบบคลังภาพกิจกรรมและชมรมคนรักการถ่ายภาพ
- ระบบเครือข่ายสมาชิกและภาคี
- ระบบลงทะเบียนเข้าประชุม

นอกจากระบบบริหารจัดการงานด้านต่างๆ แล้ว สถาบันฯ ยังพัฒนาเว็บไซต์ของหน่วยงานย่อย เพื่อรวบรวมเอกสาร ข้อมูลข่าวสาร อันเป็นประโยชน์ต่อบุคลากร ได้แก่

1. งานทรัพยากรบุคคล
2. งานสารบรรณ ประกาศ คำสั่ง และรายงานการประชุม
3. IPSR Sustainable Development Goals (SDGs)
4. คณะกรรมการรับฟังความคิดเห็นและร้องเรียน

การบริหารจัดการ ขับเคลื่อนให้เกิดการ ระบบดิจิทัล เก็บเอกสารบน cloud server หรือ ทรัพยากรประหยัดพลังงานของสถาบันฯ ดำเนินการ harddisk เพื่อลดปริมาณการใช้กระดาษ พัฒนา มาอย่างต่อเนื่อง เน้นความสำคัญในการประหยัด ให้ไปสู่การทำงานโดยไม่ใช้กระดาษ (paperless) พลังงานในที่ทำงาน มีการสนับสนุนและส่งเสริม นอกจากนี้รูปแบบการทำงานแบบยืดหยุ่น ที่มีการ การรณรงค์ด้านการประหยัดพลังงานเพื่อเป็น ทำงานที่บ้านทำให้การใช้พลังงานไฟฟ้าและน้ำ มิตรกับสิ่งแวดล้อม เช่น การจัดเก็บข้อมูลด้วย ประปา รวมถึงโทรศัพท์และน้ำมันเชื้อเพลิงลดลง

ปริมาณการใช้กระดาษ A4 (รีม)

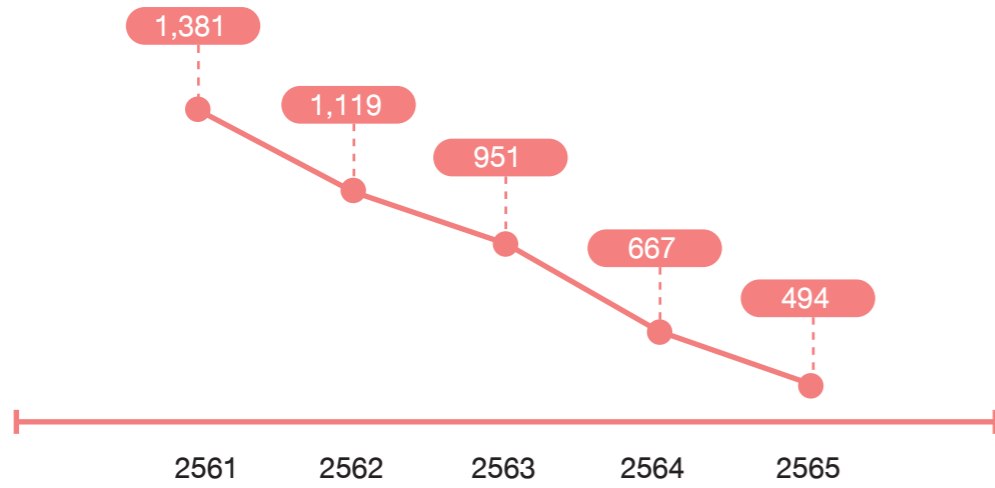

ปริมาณการใช้โทรศัพท์ (บาท)

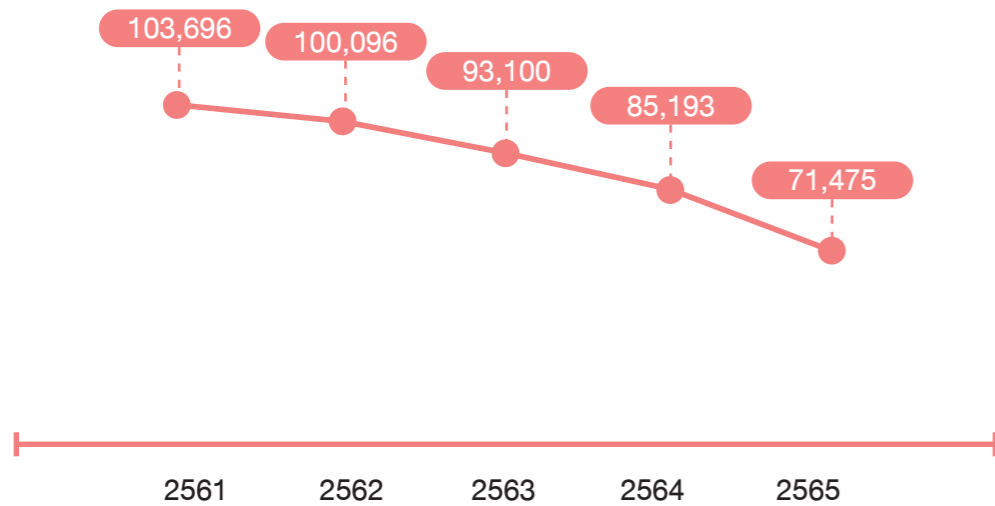

ปริมาณการใช้น้ำประปา (ลูกบาศก์ลิตร)

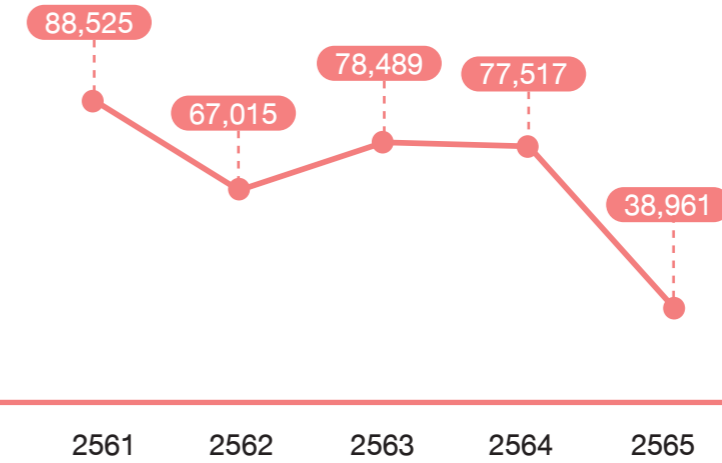

ปริมาณการใช้ไฟฟ้า (กิโลวัตต์)

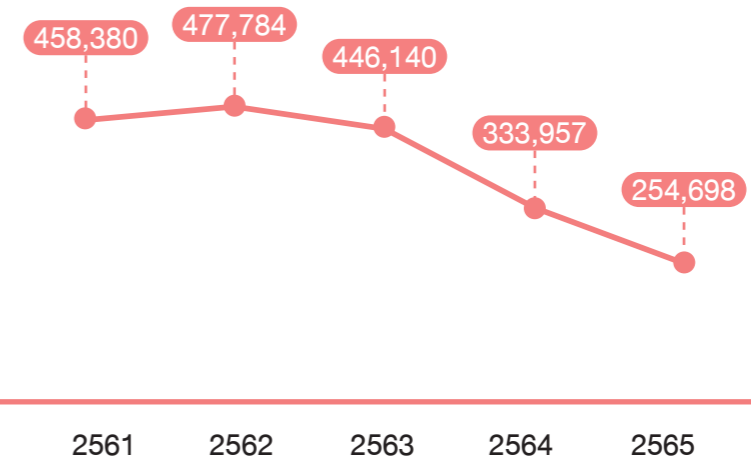

ปริมาณการใช้น้ำมัน (ลิตร)

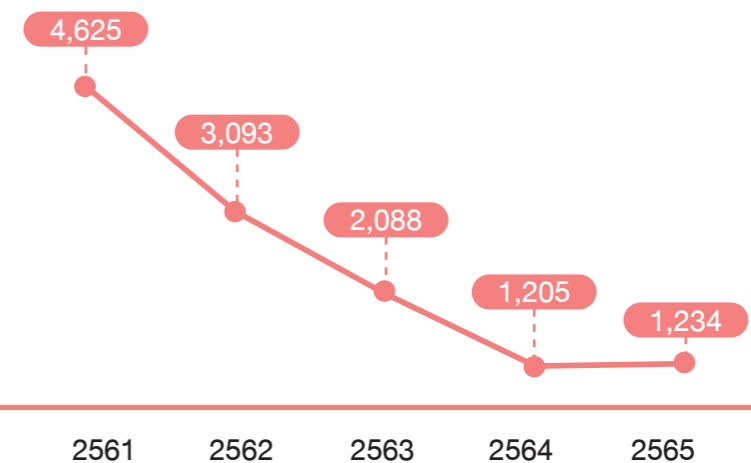



SOCIAL NETWORK



ipsr.mahidol.ac.th
theprachakorn.com



IPSRMahidolUniversity
theprachakorn



theprachakorn



@theprachakorn



<https://www.youtube.com/c/MUIPSR>



@IPSR_MU



FOLLOW US



รายชื่อคณะกรรมการจัดทำรายงาน ประจำปี 2565

- | | | |
|--|----------------|-------------------------------|
| 1. ผู้อำนวยการสถาบันวิจัยประชากรและสังคม | | ที่ปรึกษา |
| 2. รองผู้อำนวยการฝ่ายแผนและประกันคุณภาพ | | ที่ปรึกษา |
| 3. ผู้ช่วยผู้อำนวยการ | | ประธาน |
| 4. นางสาวกฤติญา | ผู้อำนวยการ | คณะกรรมการ |
| 5. นางจำเริญศรี | เหี่ยวแก้ว | คณะกรรมการ |
| 6. นางสาวดวงวิไล | ไทยแท้ | คณะกรรมการ |
| 7. นางสาวพลอยชมพู | สุคติศิตย์ | คณะกรรมการ |
| 8. นางสาวพอลตา | บุญศิริระ | คณะกรรมการ |
| 9. นายภาสกร | บุญคุ้ม | คณะกรรมการ |
| 10. นางสาวเรวดี | สุพรรณนพเก้า | คณะกรรมการ |
| 11. นางสาววรัญญา | อาศัยศาสน์ | คณะกรรมการ |
| 12. นางสาววราวรรณ | ฐาปนธรรมชัย | คณะกรรมการ |
| 13. นางสาววิภาพร | จารุเรืองไพศาล | คณะกรรมการ |
| 14. นายสมเกียรติ | เหี่ยวแก้ว | คณะกรรมการ |
| 15. นายสมชาย | ทริพย์ยอดแก้ว | คณะกรรมการ |
| 16. นางสมปรารถนา | นามงาน | คณะกรรมการ |
| 17. นางสาวณัฐชนันท์พร | มีสุพรรณ | คณะกรรมการและเลขานุการ |
| 18. นางวริศรา | ไฉ่ลีโอนาม | คณะกรรมการและผู้ช่วยเลขานุการ |





คุณภาพ คุณธรรม นำสถาบัน

สถาบันวิจัยประชากรและสังคม มหาวิทยาลัยมหิดล
Institute for Population and Social Research, Mahidol University



<https://ipsr.mahidol.ac.th>



+66 2441-0201-4



directpr@mahidol.ac.th